Los Insurrectos Han Dado Muerte á 24 Extranjeros En Addis Abeba

LOS RESULTADOS DE LAS ELECCIONES COMPLEMENTARIAS EN FRANCIA

AÑO LVIII. — Núm. 17.613. — Montevideo, Lunes 4 de Mayo de 1936

EL BIEN PUBLICO

DIRECTORES: JUAN VICENTE CHIARINO Y HORACIO TERRA AROCENA

EMPRESA EDITORA: EDITORIAL JUAN ZORRILLA DE SAN MARTIN
Ciudadela 1469
Redactores responsables: JUAN VICENTE CHIARINO 18 de Julio 1117, P. 8.o
HORACIO TERRA AROCENA 19 de Abril 3473

LOS EXTRANJEROS MUERTOS EN ADDIS ABEBA

ADDIS ABEBA, 3 (Havas). — Veinticuatro extranjeros hallaron la muerte a manos de los insurrectos.

ADDIS ABEBA, 3 (Havas). — Se puntualiza que los extranjeros muertos a consecuencia de los disturbios producidos en esta capital y cuyo número se eleva a veinticuatro, eran residentes griegos y armenios, que, al tratar de oponerse al saqueo practicado por las turbas, fueron asesinados en sus propios negocios.

WASHINGTON, 3 (Havas). — El ministro de los Estados Unidos en Etiopía, comunicó por radiotelegrafía al departamento de Estado que las turbas se han aproximado a la sede de la legación, añadiendo que se vió en la necesidad de pedira los oficiales británicos que envíen tropas, a fin de evacuar a los refugiados griegos y armenios.

MUSSOLINI ORDENO QUE SUS TROPAS RESPETEN A LOS RESIDENTES EXTRANJEROS DE LA CAPITAL ETIOPE

El Emperador habría rehusado una oferta italiana para concertar la paz — Dos ciudadanos franceses fueron muertos en los disturbios de Addis Abeba

DJIBOUTI, 3 — (U. P.) — Llegó á ésta el destroyer inglés "Diana", creyéndose que viene á recoger á la familia del Negus, que es esperada al mediodía.

ESPERAN CONFIADAMENTE LA OCUPACION

ROMA, 3 — (U. P.) — Esperando confiadamente la entrada de las tropas italianas en Addis Abeba alrededor del mediodía, lo primero que han hecho hoy los habitantes de toda Italia fué embanderar sus casas y enchufar sus aparatos de radio, como resultado de las noticias autorizadas del cuartel general italiano, que se dieron anoche, según las cuales la vanguardia estaba á unos 25 kilómetros de Addis Abeba. Los diarios matutinos anuncian con júbilo la retirada apurada del emperador hacia Djibouti y el avance triunfal de las tropas.

NO COMUNICA LA RADIO OFICIAL ETIOPE

LONDRES, 3 — (U. P.) — La Compañía de Comunicaciones indicó que la radio de Igot no de Addis Abeba todavía no había sido oída en las primeras horas de la mañana de hoy, pero declinó el dar más informes. Ahora hace dos días que Addis Abeba está incomunicada por la radio con el resto del mundo, salvo por medio de las radios de las legaciones.

EL NEGUS NO ABDICO

LONDRES, 3 — (U. P.) — Según informes del Foreing Office, el Negus no ha abdicado todavía, siendo la opinión oficial que continúa siendo emperador. El Ministerio del Aire recibió otro mensaje radiotelefónico del cónsul británico, en el que decía que continuaba durante la noche el pillaje en Addis Abeba, pero había disminuido ligeramente el tiroteo en las calles de la ciudad, añadiendo que hay pocas muestras de resentimiento contra los extranjeros. Por lo demás, la situación no ha cambiado. Eden concurrió al Foreing Office por la mañana, teniéndose entendido que estuvo en contacto con Baldwin y otros miembros del gabinete, tratando de la situación de Etiopía.

ESPERAN AL NEGUS EN DJIBOUTI

LONDRES, 3 — (U. P.) — El corresponsal de la "United Press" en Djibouti recibió un mensaje según el cual un tren en el que se cree viaja la familia del Negus, salió de Diredawa á las 4 de la madrugada, siendo esperado en Djibouti al mediodía. No se sabe si el emperador vien en el tren.

ANUNCIO DEL ALMIRANTAZGO

LONDRES, 3 — (U. P.) — El almirantazgo anunció que el destroyer "Diana" llegó á Djibouti para ser usado como medio de comunicación si fuera necesario.

EL NEGUS VOLVERIA A ETIOPIA

LONDRES, 3 — (U. P.) — No se tenían noticias en la Legación etíope esta mañana, pero existía el convencimiento de que el Negus, después de escoltar á su familia hasta la Somalia francesa, regresaría para establecer un nueva capital y continuar dirigiendo sus tropas.

EL NEGUS REHUSO LA PAZ

ROMA, 3 — (U. P.) — Gayda, en un editorial publicado en el "Giornale d'Italia", revela que el Negus antes de huir rehusó una oferta italiana de negociar la paz. Gayda declara que antes de emprender el avance hacia Addis Abeba, Badoglio se comunicó con el Negus, ofreciéndole negociar, á lo que se negó el Negus.

Gayda añade: "La partida del Negus constituye una fuga, hasta una deserción. Es la consecuencia natural de la situación de Etiopía. Era el único recurso que le quedaba y el estado anárquico reinante en Addis Abeba confirma que el principio de autoridad ha dejado de existir en Etiopía, y Badoglio, que es aclamado por los nativos, no va á conquistar la capital, sino á salvarla."

UN PEDIDO DE FRANCIA

PARIS, 3 — (U. P.) — Francia dirigió un llamado al señor Mussolini pidiéndole protección para los europeos en Addis Abeba.

MUSSOLINI DA SEGURIDADES

PARIS, 3 — (U. P.) — Mussolini aseguró á Francia que el mariscal Badoglio había recibido instrucciones de apresurar la protección á los europeos de Addis Abeba y de informar al respecto.

MATARON A DOS FRANCESES

PARIS, 3 — (U. P.) — Se anuncia en esta capital que los etíopes atacaron la Legación francesa en Addis Abeba, dando muerte á dos franceses que protegían á los armenios é hiriendo á varios de éstos.

El anuncio de ataque á la Legación francesa en Addis Abeba fué enviado en un mensaje por el ministro francés M. Bodarb al gobierno francés, describiendo el terrible saqueo y actos incendiarios cometidos en la capital etíope después de la fuga del Negus. M. Bodarb agrega que los que saqueaban el Palacio Imperial eran derribados á tiros de ametralladoras, mientras otros exaltados incendiaban la parte comercial de la ciudad. M. Bodarb agrega en su mensaje que le fué enviada una advertencia por el partido político conocido por Jóvenes de Abisinia, diciéndole que la Legación francesa sería atacada el domingo en la noche. Señala el ministro que cuando las balas comenzaron á caer en los terrenos de la Legación el sábado, Bodarb ordenó un estado de sitio y armó á los refugiados, estacionándolos á lo largo de los fosfeiros de la Legación para resistir los ataques. Las mujeres y los niños fueron colocados en sótanos profundos construídos hace algunos meses por si se presentaba una necesidad como la actual. Un mensaje fechado á medianoche del sábado anunciaba que dos personas habían resultado muertas dentro de los terrenos de la Legación de Francia y que varios refugiados habían resultado heridos por los millares de balas disparadas contra la Legación. Varios empleados ferroviarios franceses que no pudieron llegar á la Legación buscaron refugio en la estación, donde se vieron rodeados por la muchedumbre que, enfurecida, trataba de incendiar la estación.

DESMENTIDO DE MUSSOLINI

ROMA, 3 — (U. P.) — El señor Mussolini, hablando con un representante de la "United Press", negó que los italianos hayan entrado ya en Addis Abeba.

QUIEBRA DE LOS FERROCARRILES ANDALUCES

MADRID 3 — La Compañía de Ferrocarriles Andaluces se declaró en quiebra acusando un déficit de 20 millones de pesetas.

El Ministerio de Obras Públicas tiene la intensión de explotar esa red por su cuenta, sin tomar en consideración el déficit anunciado.

Entre los acreedores de la citada compañía se cuentan varias sociedades extranjeras, siendo una de ellas la Compañía Carbonífera Francesa.

Herriot, que antes de las elecciones complementarias manifestó que, en caso de ser electo, no deseaba el cargo de primer ministro ni ninguna otra cartera

LAS ELECCIONES EN EGIPTO

EL CAIRO, 3.—(Havas). — El candidato del partido Wafdista fué electo para la 5.a banca que quedaba por proveer en las elecciones de la capital. Con este triunfo toda la representación de la ciudad de El Cairo ha correspondido a los wafdistas.

Los resultados del escrutinio de las provincias se dará a conocer esta noche pero las cifras definitivas no serán publicadas

UN ACCIDENTE DE AVIACION

Perecieron el piloto y un pasajero

KHARTUM 3 — Un avión militar británico se precipitó a tierra cerca de Rovan, poco después de haber levantado vuelo del aeródromo. El piloto y un pasajero perecieron en el accidente, siendo conducido el otro pasajero, que sufrió heridas de gravedad, a esta ciudad.

Se cree que los dos pasajeros eran representantes del Ministerio de Aeronáutica.

Los mineros españoles disminuyeron un 30 o|o su rendimiento

MADRID 2 — Los Directores de las sociedades mineras españolas expresaron al Ministro del Trabajo que no les será posible proseguir la explotación de las minas, pues el rendimiento de los obreros había disminuído en un 30 por ciento.

MUSSOLINI RECIBIO A LOS AGRICULTORES

ROMA, 3 (Havas) — En el Palacio de Venecia se efectuó hoy una ceremonia durante la cual el señor Mussolini recibió a 77 agricultores que resultaron seleccionados en el concurso organizado entre las familias que trabajan en las mismas tierras desde hace un siglo.

El señor Mussolini hizo entrega a dichos agricultores de un premio en dinero después de lo cual pronunció una alocución en la que hizo resaltar la recompensa obtenida por los que permanecen fieles a la tierra. Entre los agricultores premiados figura principalmente José Pierantoni de Pesaro quien desciende de una familia que ha trabajado la misma tierra desde hace 918 años.

ZARPO LA 'SARMIENTO'

LISBOA, 3 (Havas) — La fragata argentina "Presidente Sarmiento" zarpó de este puerto con destino a Cádiz.

Suspéndense en Brasil las restricciones a las inmunidades parlamentarias en Río

RIO DE JANEIRO, 3 (Havas) — El Presidente de la República, doctor Getulio Vargas, firmó un decreto suspendiendo las restricciones impuestas a las inmunidades parlamentarias con motivo de la proclamación del estado de guerra.

Por el mismo decreto se declara válidos los actos realizados anteriormente.

Dicha medida fué motivada por las condiciones impuestas por los partidos de la oposición parlamentaria para llegar a una tregua política.

SE ESTIMA EN 200.000 EL NUMERO DE DISPAROS EFECTUADOS EN LOS TUMULTOS

UN COMUNICADO DEL MINISTRO DE EE. UU.

WASHINGTON, 3 (Havas). — El departamento de Estado ha recibido una segunda comunicación radiotelegráfica del Ministro de Estados Unidos en Addis Abeba.

La comunicación dice lo siguiente:

"A pesar de que toda la noche ha continuado el tiroteo, parece que la situación es un poco más tranquila en general.

La muerte del ciudadano americano Mr. Stadin pone de manifiesto el peligro considerable que corren los extranjeros mientras dura el tiroteo.

Se estima en 200.000 el número de cartuchos disparados durante las últimas horas."

El Ministro agrega, que el centro comercial de Addis Abeba ha sido destruído por los incendios y los depósitos han sido saqueados.

Anuncia también que los oficiales instructores suecos del colegio militar abandonaron la capital esta mañana al dar comunicación del texto de los telegramas.

El departamento de Estado recuerda que el Ministro de los Estados Unidos en Addis Abeba pidió reiteradamente a todos los residentes norteamericanos de abandonar Etiopía.

HERRIOT FUE ELECTO EN FRANCIA

Otros de los candidatos triunfantes

RESULTADOS CONOCIDOS A LA HORA 23.10

PARIS 3. — A las 23.10 se conocían en el Ministerio del Interior los resultados del escrutinio practicado en 587 distritos. De acuerdo con los mismos, las bancas se repartían en la forma siguiente: Independientes 11, republicanos 85, demócratas populares 21, republicanos de izquierda 81, radicales independientes 30 radicales socialistas 113, socialistas independientes 36, SFIO 140. Comunistas 76, de los cuales 9 son disidentes.

RESULTADOS A LAS 23 Y 50

PARIS 3 — A las 23 y 50 se conocían en el Ministerio del Interior los resultados arrojados por el escrutinio practicado en 595 distritos. De acuerdo con los mismos, las bancas se repartían en la siguiente forma: Independientes 11, republicanos 89, demócratas populares 21, republicanos de izquierda 81, radicales independientes 30, radicales socialistas 114, socialistas independientes 6, socialistas 25, SFIO 110 y comunistas 78, incluso 10 disidentes.

HERRIOT FUE ELECTO

LYON 3 — En Lyon el señor Herriot fué electo.

ES DERROTADO EL EX MINISTRO DURAND

BESANCON (Doubs) 3. — En la primera circunscripción el ex Ministro Julián Durand fué derrotado por el Dr. Bietrix.

FRANKLIN BOUILLON FUE DERROTADO EN PONTOISE

PARIS 3 — En la elección de la primera circunscripción de Pontoise, Departamento de Seine et Oise, fué derrotado el conocido parlamentario Sr. Franklin Bouillon, republicano independiente.

PHILIPHE HENRIT REELECTO EN BURDEOS

BURDEOS 3 — El señor Philiphe Henriot, republicano, ha sido reelecto diputado por la cuarta circunscripción de la ciudad de Burdeos.

EL EX MINISTRO PAUL REYNAUD ELECTO EN PARIS

PARIS 3 — El ex Ministro de Colonias, señor Paul Reynaud, republicano, fué electo diputado por el segundo distrito de París.

TRIUNFO EN PARIS EL AVIADOR BOSSOUTROT

PARIS 3 — Marcel Bossoutrot, el conocido aviador, presentado como candidato de la décima circunscripción de esta capital por el Partido Radical Socialista, resultó electo, derrotando al coronel Fabry, ex Ministro de Guerra y representante del Partido Republicano de Izquierda.

ES ELECTO EN PARIS EL Sr. TAITTINGER

PARIS 3 — En la primera circunscripción de esta capital fué electo el candidato republicano señor Taittinger, jefe de las juventudes patrióticas.

INCIDENTES EN BURDEOS

BURDEOS 3 — En la Plaza de la Comedia de esta ciudad se produjo una violenta refriega entre manifestantes, los cuales, luego de agredirse a golpes de puño y a bastonazos, comenzaron a arrojarse recíprocamente las sillas y mesitas de los cafés próximos.

La policía intervino de inmediato, dispersando a los revoltosos.

Se ignora el número de contusos.

LOS ITALIANOS ESTAN EN LAS PUERTAS DE ADDIS ABEBA

EL PUEBLO SAQUEO POR COMPLETO EL PALACIO DEL EMPERADOR

ROMA, 3 — (U. P.) — Informaciones autorizadas anuncian 15.000 soldados ascaris ocuparon las colinas de Emfotto, situadas á kilómetros de Addis Abeba.

COMO Y POR QUE SALIO EL NEGUS

LONDRES, 3 — La "Exchange Telegraph" publica un mensaje firmado por cuatro corresponsales británicos que todavía permanecen en Addis Abeba, entre ellos el suyo, mayor Ypung, que dice: "En las últimas horas de anoche, después de un día de indecisión, el Negus, cediendo á los ruegos de la emperatriz, decidió adoptar el único camino que le quedaba debido al fracaso de la ayuda de la Liga de las Naciones y la abrumadora superioridad de las fuerzas italianas, ó sea el abandonar el país. Salió á medianoche junto con la emperatriz y el resto de su familia para Djibouti, en donde continuará luchando por la independencia de su país por medio de los conductos diplomáticos.

Agregan los corresponsales que el Negus antes de partir ordenó que el Palacio Imperial fuese abierto para sus compatriotas en forma que puedan ayudarlos. Inmediatamente muchas mujeres y hombres corrieron desde todas direcciones hacia el Palacio y volvieron cargados con ropas, armas, camas, cobijas y muebles. En forma similar fueron abiertos los depósitos de municiones y los hombres acudieron á ellos llevándose las balas. Como cada uno quiso probar sus armas, se produjo un terrible tiroteo al aire.

Más tarde el público comenzó á saquear los negocios, bebiéndose gran cantidad de licor, librándose encarnizada lucha á espada y á puños que produjeron escenas indescriptibles.

Muchos cadáveres yacían en las calles al caer la tarde.

La mayoría de los británicos se habían refugiado en la Legación de su país, en un campamento muy bien organizado.

Debe elogiarse la actitud de muchos ingleses, que con sus camiones trajeron desde los lugares apartados á muchos extranjeros de todas las nacionalidades.

DISCURSO DE MUSSOLINI

ROMA, 3 — (U. P.) — Mussolini, hablando desde el Palacio Venecia, se dirigió á los "fieles á la tierra", los agricultores, y saludó y elogió á los "400.000 agricultores que combaten en el Africa Oriental". El Duce tenía un aspecto de plena salud y fué muy aclamado.

Mussolini se puso á comer un tomate, después de recibir á los agricultores en el famoso "Salón de las batallas" del Palacio de Venecia y agregó: "Los italianos no han entrado aun en Addis Abeba, pero es cuestión de poco tiempo. Nosotros hacemos todo bien. Veis que la situación ha cambiado actualmente: reina el caos completo en Addis Abeba y se necesita urgentemente que el comando italiano restablezca el orden. Las naciones extranjeras desean ahora que apresuremos la ocupación d Addis Abeba."

LLEGARON A LAS AFUERAS DE ADDIS ABEBA

ROMA, 3 — (U. P.) — Se anunció oficialmente, desde Dessie, que una columna de tropas eritreas llegó á las afueras de Addis Abeba, esperando la llegada de una columna motorizada.

MARCHA DE LA COLUMNA ITALIANA

ROMA, 3 — (U. P.) — Otro despacho de Dessie dice que la columna italiana que va en camiones ha pasado ya las alturas de Terabur, encontrándose ahora en una altiplanicie de 3.100 metros de altura, marchando lo más rápido posible hacia la capital etíope para unirse á otras columnas antes de entrar en la ciudad.

HOY HABLARA EL DUCE

ROMA, 3. — Se anunció que la Cámara de Diputados se reunirá mañana, a las 16 horas, para realizar sesión, la que será trasmitida por radio a toda la nación, hecho que indica que Mussolini pronunciará un importante discurso.

EL NEGUS EN DJIBOUTI

DJIBOUTI, 3. — A las 14 y 15 llegaron el emperador, la emperatriz y el príncipe heredero, quienes embarcarán a bordo del crucero británico "Diana"

MATARON A UNA ESTADOUNIDENSE

WASHINGTON, 3. — La legación estadounidense en Addis Abeba informó que la señora A. R. Stabens, esposa de un misionero adventista del séptimo día, fué muerta por una bala perdida durante los disturbios ocurridos en la capital etíope.

PARIS, 3. — El ministro francés en Addis Abeba, señor Robard, radiotelegrafió al Qual d'Orsay informando que los defensores de la legación rechazaron dos violentos ataques llevados por los etíopes en las primeras horas de hoy. Hay dos europeos heridos.

AZAÑA FORMULA DECLARACIONES

MADRID 3 (Havas) — El presidente del Consejo de Ministros señor Manuel Azaña, ha formulado las siguientes declaraciones:

"Si soy designado para ocupar la Presidencia de la República introduciré prácticas nuevas en el desempeño de la primera magistratura de la nación".

"Viviré en el Palacio Nacional, en los grandes apartamentos del primer piso, y abriré todos los salones a la sociedad republicana".

"No concibo ser Presidente de la República en forma mezquina". Es preciso crear una sociedad republicana y nadie en mejores condiciones para hacerlo que el Jefe del Estado".

"Las modalidades adoptadas hasta el presente han sido contrarias a los verdaderos intereses de la República".

GOICOECHEA NO RETIRO SU CANDIDATURA

MADRID, 2 (Havas) — El jefe del Partido Renovación Española, señor Goicoechea, fué detenido ayer por la policía, siendo puesto en libertad seis horas después.

Como hoy circuló el rumor de que el señor Goicoechea había sido nuevamente detenido y que había retirado su candidatura, el leader monárquico desmintió categóricamente dicho rumor.

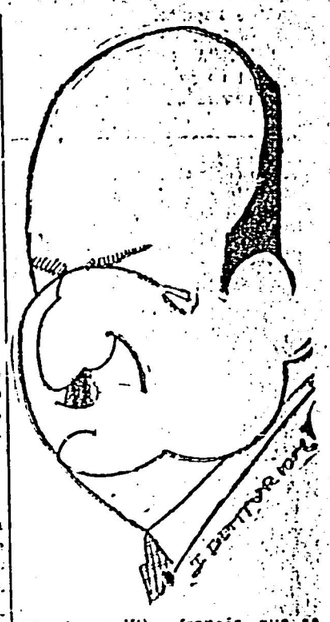

Flandin, político francés, que se encuentra enfermo

EL AVANCE ITALIANO SE RETARDO POR EL ESTADO DE LOS CAMINOS

PARIS, 3 (Havas) — Informes recibidos en esta capital, procedentes de Addis Abeba, hacen temer que el avance de las tropas italianas se vea retardado.

Los caminos están cortados o destruídos y a mediados de la tarde ha comenzado a llover en forma copiosa, lo que amenaza dificultar aún más el avance de las vanguardias italianas. Por todo esto se plantea la interrogación de si las vanguardias italianas podrán llegar a Addis Abeba antes de la mañana.

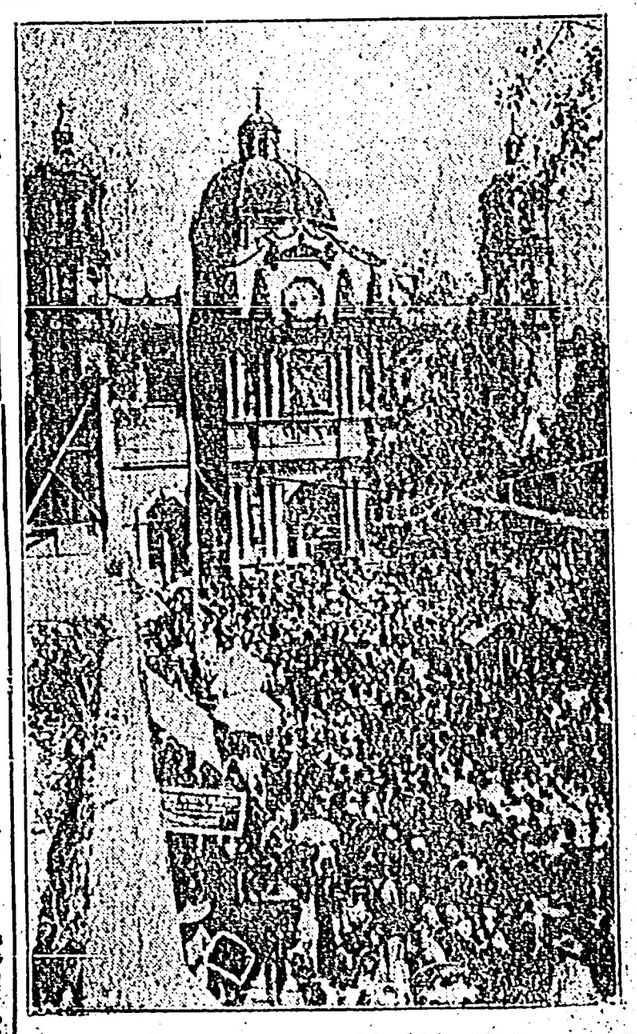

Uno de los templos reabiertos en Méjico. La multitud se apresura a asistir a los oficios religiosos

TELEGRAMAS

En España, con motivo de las elecciones complementarias, se produjeron algunos incidentes

LOS RESULTADOS OBTENIDOS EN CUENCA

INCIDENTES EN CUENCA

CUENCA, 3 (Havas). — Comenzó el escrutinio dentro de la mayor calma. En la provincia se produjeron algunos incidentes, a consecuencia de los cuales se ha habido algunos heridos leves.

Los primeros resultados del escrutinio son favorables al Frente Popular.

CUENCA, 3 (Havas). — Prosigue el escrutinio de las elecciones realizadas hoy en esta ciudad y en numerosas aldeas. Las candidaturas de las derechas han recogido la mayoría de los sufragios.

El candidato más votado hasta ahora es el Sr. Primo de Rivera, jefe del Partido fascista Falange. Como es sabido, la Junta Electoral ha destituido a la candidatura del Sr. Primo de Rivera.

RESULTADOS CONOCIDOS

CUENCA, 3 (Havas). — A las 22 horas se conocían en la sede de la Gobernación Civil los resultados de las elecciones realizadas en 58 comunas, sobre 242 que cuenta la provincia. Hasta ese momento la lista del Frente Popular ha obtenido 28.000 votos de 29.000 sufragios, contra más o menos 1.400 de las derechas.

OTRO INCIDENTE

MENTON, 3 (Havas). — Varios electores de la comisaría circunscripción reprocharon a algunas personas haber cometido fraude con las sobres electorales.

Fueron disparados varios tiros de revólver resultando una persona herida levemente.

La policía efectuó seis detenciones y restableció la calma inmediatamente.

VOTARON EL 50 Y 60 DE ELECTORES

GRANADA, 3 (Havas). — Las elecciones se desarrollaron normalmente en toda la provincia.

Es comprobado el escrutinio, se anticipa que el 50 y 60 de los electores ha votado.

El candidato del Frente Popular, Sr. Hernandez, Director del diario «La Libertad», de Madrid, ha estado manifestado que se había presentado por redes del Comité Central de Madrid para el fin de que el Comité de Granada no dé mayor apoyo a su candidatura, en preferencia no representar esa provincia en las Cortes.

COMENZO EL ESCRUTINIO

CUENCA, 3 (Havas). — Comenzó el escrutinio dentro de la mayor calma.

En la provincia se produjeron algunos incidentes a consecuencia de los cuales ha habido algunos heridos leves.

Los primeros resultados del escrutinio son favorables al Frente Popular.

NUEVOS DETALLES DE LOS SUCESOS DE CUENCA

CUENCA, 3 (Havas). — Se conocen ahora algunos detalles sobre los disturbios que ocurrieron ayer en esta ciudad.

En momentos en que un grupo de manifestantes pasaba delante del convento de los Hermanos de San Vicente de Paul, fueron hechos varios disparos de armas, no que pudiera saberse de donde habían partido. La multitud intentó entonces penetrar en el convento, teniendo que intervenir la guardia civil para restablecer el orden.

A continuación los manifestantes, asaltaron un comercio de juguetes, obligando a éstas a abandonarlo.

Después de estos hechos, los organizadores obtuvieron disolver la huelga general en toda la provincia.

LLEGO A INGLATERRA EL Dr. LE BRETON

LONDRES, 3 (Havas) — Ha llegado a esta capital el embajador argentino, a Francia doctor Tomás Le Breton procedente de París, donde pasó el fin de semana.

El doctor Le Breton a venido a Londres a fin de asistir a la reunión de los representantes diplomáticos en calidad de miembros de la Comisión de no intervención.

TERMINADA LA CAMPAÑA MILITAR EN ETIOPIA, SE INICIARA UNA PORFIADA LUCHA DIPLOMATICA

¿Qué podrá salir de esa situación?

PARIS, 3 (U. P.) — La guerra en Etiopía ha terminado. La batalla diplomática comienza. Con esta frase, en los círculos diplomáticos, han dado comienzo los preparativos, para la reunión del Consejo de la Sociedad de Naciones, que se celebrarse en Ginebra el 11 del actual, pero sin la firme esperanza en que el Consejo obtenerse satisfactorio podrá lograr. A lo sumo, se apuntan nuevos expedientes dilatorios por los países restantes en el seno de las actuales sanciones contra Italia, y se requerirá bastante tiempo aún, para establecerse las bases, para un acuerdo. La cooperación de Gran Bretaña, de las fuerzas de Italia, es considerada «casi tan inminente», que se concuerda en que «Italia habrá dicatá la posibilidad de aceleres aliadas de resistencia en otros terrares del mundo, en los Balcanes, en la cual Italia actitira a la intención del Consejo de Ginebra, en momentos en que su campaña bélica en Africa se halla virtualmente terminada, a despecho de las sanciones y otros procedimientos de presión empleados desde Europa.

La conclusión de la guerra y el cambio de escenario trasladado a Ginebra, se acompaña en la mayoría de los observadora de Francia con la renovada insistencia, para que el gobierno de París, no haga causa común con Inglaterra, en una acción directa contra Italia. A este respecto dice «La Liberté», «Francia no procederá a la pesión, no importa cual demanda que». Al procurar la terminación de la guerra en Etiopía lo ante, posible, ella actúa conforme a los sentimientos de su pueblo contrario a toda intervención, que tiene arrastrado de Italia. También es la voluntad de la comunidad de las sanciones que se halla «amenazada por el pagermas mo». En los círculos oficiales no se expresan opiniones tan categóricas, pero la posición en que se hallan, significa en realidad la misma intención la fórmula de que hacer causa común con Gran Bretaña en el caso de que se de que el Gobierno de Londres adopte una actitud enérgica, el Gobierno de Francia se apoyará en la actitud de la zona del Rin. Como fué conocido en la jefa de los elementos de esta capital no ha sido alcanzado, no es probabilidad de una modificación del punto de vista francés aun en caso de que el actual gobierno sea reemplazado por otro de mayoría de izquierdas hacia la izquierda. La razón precisa dada para ello, es que Francia no puede contar con la ayuda británica sobre el Rin en Europa Central. Italia con la de Francia es considerada independiente. Por lo tanto Francia no puede «mayanne la amistad de «de Mussolini». Esa cual sea el resultado de la próxima sesión del Consejo de la Sociedad de Naciones, los franceses están concordes, que nunca, que el conflicto a producirse, será efecto entre Inglaterra e Italia, más que entre Italia y la Sociedad de las Naciones. En opinión general de que una guerra en el Mediterráneo, «Francia en la balanza y ella depende para evitarse de esa Gran Bretaña, que ha formulado de su política Africa en favor de acciones generales como lo sería por ejemplo la clausura del Canal de Suez. La conferencia de Ginebra tendrá particularidades, se refiere en estas frases según el corresponsal del «Paris-Soir». «Se ve que se está abolida en la inminencia de la guerra, pero es muy difícil ver en qué forma». «Aquí actualmente la sensibilidad está más aguda, para la guerra frente. La tensión inflexibilidad de Roma ocasiona evidentemente hacia un aumento de «menaza».

CREACION DE UN FONDO FAMILIAR EN VIENA

VIENA, 2 (Havas) — La creación de un fondo familiar en beneficio de los ofrecidos de la familia de los Habsburgo, tiende a restituir cierto número de propiedades ante su estatal, el derecho de disponer de determinado fondo es reservado por el estado al jefe de la familia imperial.

EL GRUPO DE REPATRIADOS

FORMOSA 3 — Hoy a las 10 llegaron a este puerto 33 familias de colonos y 3 de otras partes, los cuales que constituyen el mayor grupo de pobladores procedentes de Italia.

La población los trata en cada día residencia.

En el tren de esta noche, las 25 de los colonos partieron con destino a Salta, en el continente en esta.

Vista aérea de la ciudad de Addis Abeba, que, según los últimos telegramas, será ocupada de un momento a otro

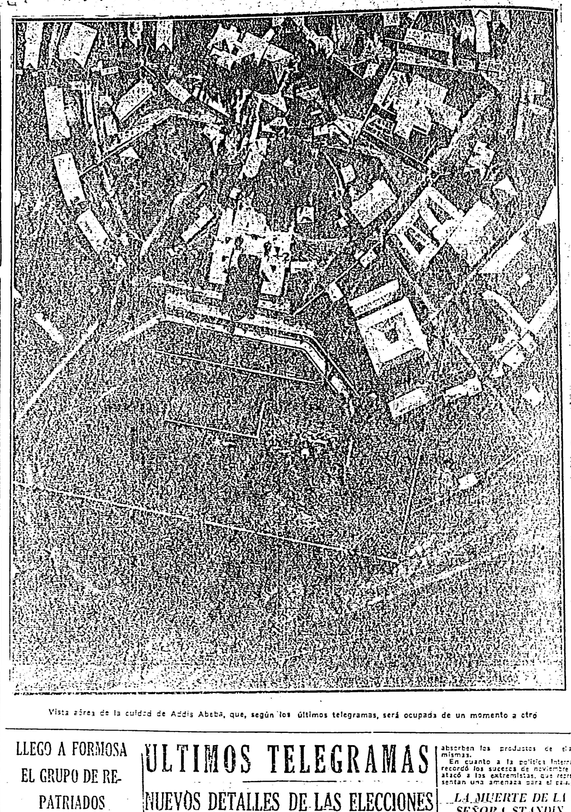

Esta multitud está oyendo un discurso de Hitler en Berlín. La flecha indica donde se encuentra el canciller alemán

LLEGO A FORMOSA EL GRUPO DE REPATRIADOS

ULTIMOS TELEGRAMAS

NUEVOS DETALLES DE LAS ELECCIONES EN FRANCIA Y EN ESPAÑA

10 BANCAS GANARA EL FRENTE POPULAR EN GRANADA

GRANADA, 3 (Havas) — Debido a que la mayoría de los candidatos en la provincia, se quedaron en Madrid, los electores reservados a la mayoría serán considerados en los demás partidos. Resultado a las tres horas resultados a la mitad, los resultados presentados sus candidatos, son: Frente Popular, 10 bancas, el Falange Española, El resultado parcial es el siguiente:

LOS RESULTADOS A LA HORA 0 15

PARIS, 4 (Havas) — Se conocen los resultados de la segunda vuelta de las elecciones legislativas. Se conocen los resultados de 615 distritos. De acuerdo con los datos de 615 distritos, se ha obtenido el siguiente resultado:

Independientes 14, republicanos 92, demócratas socialistas 26, republicanos socialistas 11, radicales independientes 1, radicales independientes 1, radicales 1, radicales socialistas 1, socialistas independientes 1, socialistas unificados 1, socialistas unificados 1, socialistas 1, comunistas 11, diez cuatro 10 con 1 diputado.

LOS INCIDENTES DE BURDEOS

BURDEOS, 3 (Havas) — La policía procedió a la detención de varios individuos que se encontraban en los cafetines de la plaza de la Victoria. Los individuos que se encontraban en el centro las manifestaciones, se ocultaban en la confirmación, se acumula aun una cantidad de los transeúntes que fueron heridos, en el hospital, con heridas graves resultó que se enfrentaba a intervención de la policía, que se vió obligada a intervenir, los individuos que se encontraban en los restaurantes que se ocupan en diversas clases de los establecimientos, que se ocultaban en los establecimientos, se vieron en la necesidad de abandonar los establecimientos, se vieron en la necesidad de abandonar los establecimientos, se vieron en la necesidad de abandonar

Notas Católicas

COMO SE CELEBRAN LAS FIESTAS DEL IV CENTENARIO DE LAS APARICIONES DE LA VIRGEN DE LA MISERICORDIA

Como lo pronetimos ayer, publicamos a continuación el programa de las fiestas que se celebran en la capilla de la calle Santiago Vázquez en Pocitos, con motivo del IV centenario de las apariciones de la Virgen de la Misericordia:

DEL 1.o AL 9 DE MAYO

A las 17: Rosario, novena, sermón y Bendición con S. D. M. Predicará esta novena el señor Pbro. Martín H. Larende.

10 DE MAYO

Solemne día de la Madre de Misericordia

A las 6.30: Misa de comunidad que se dignará celebrar el Excmo. señor Arzobispo, Mons. Dr. Juan Puncheiro Aragone.

A las 7.30: Misa por el señor Pbro. Miguel Urzúmqui.

A las 8.30: Misa de Comunión General que celebrará el Rvdo. Padre Antonio María de Montevideo, Provincial de los PP. Capuchinos.

A las 10: Solemne Misa cantada. Oficiará el señor Cura de Pocitos, Pbro. Domingo Tambuzzi.

A las 15: Rosario, letanías cantadas, panegírico de la Santísima Virgen por el señor Pbro. Eustolio Blas.

A las 16: Misa solemne cantada por el M. R. P. Antonio Mª María de Montevideo, Superior Regular Capuchino.

Panegírico después del Evangelio.

De tarde: A las 2 1/2: Procesión a la fortaleza, presidida por el M. R. P. Antonio María.

EN HONOR DE LA VIRGEN DE LA AYUDA

PARROQUIA DEL CERRO

10 de mayo: de mañana, misas a las 6 1/2, 8, 9 1/4 y 10.

A las 8: Misa de Comunión General.

A las 10: Misa solemne cantada por el Smo. Sacramento que impartirá el Ilmo. Monseñor Antonio S. Ardoino, Vicario de la Arquidiócesis.

11 DE MAYO

Día de las ex Alumnas Hijas de María de Nuestra Señora de la Misericordia

A las 5.30: Misa que celebrará el Rdo. Padre José Strassoni S. J., Rector del Colegio del Sagrado Corazón.

A las 17.30: Rosario, Sermón, Recepción de Hijas de María. Sermón por el Pbro. doctor José Carlos Perez, Bendición con S. D. M. que impartirá el Rvdo. Padre Fray Agustín de Savona.

12 DE MAYO

Día de las Alumnas

A las 5.30: Misa por los Bienhechores vivos y difuntos que será celebrada por el Rvdo. Padre José A. Laburú.

A las 17: Te Deum y Bendición con S. D. M. que impartirá el señor Cura de la Aguada, Pbro. Eustolio Blas.

LA FIESTA DE AYER EN LA IGLESIA DE NUESTRA SEÑORA DEL MONTE LIBANO

Gran éxito alcanzaron los Festejos de ayer en este templo, que puso en evidencia la fervorosamente cristiana de la Misión Maronita en nuestro país.

Razones de espacio nos obligan a suspender la crónica respectiva, para el número de mañana.

LA VIDA EN EL MAR Y EN EL RIO

EL MASSILIA

Alrededor de mediodía llegó ayer a ésta el vapor francés Massilia, procedente de Buenos Aires, escalas. Atracó a muros del muelle A para desembarcar pasajeros y dejar correspondencia, siguiendo poco después para Buenos Aires.

LA DESAPARICION DE UN PESQUERO FRANCES

Informan telegráficamente de Buenos Aires que se ha dado por fallecidos a los pescadores de los puertos bretones a raíz de la desaparición del pesquero "Marie-Ste-Marguerite", de Dunkerque, con una tripulación de 17 hombres y su capitán.

ALMACENES

Tres puentes en línea recta sobre el arroyo Sarandí

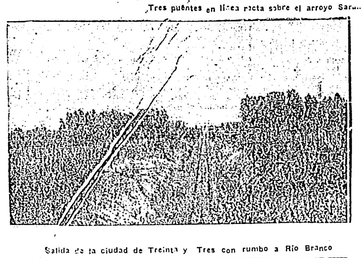

Salida de la ciudad de Treinta y Tres con rumbo a Río Branco

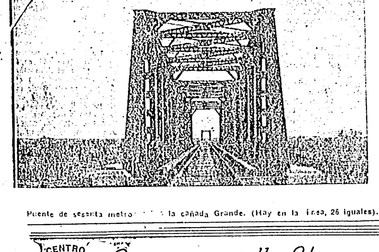

Puente de estructura metálica — La cañada Grande. (Hay en la línea, 26 iguales).

LA NUEVA LINEA FERROVIARIA TREINTA Y TRES-RIO BRANCO

CENTRO FILATELICO — Compramos sellos Uruguayos comunes, de la correspondencia por cualquier cantidad. también colecciones, lotes y archivos antiguos de cualquier importancia — Dirigirse a CENTRO FILATELICO "SOTO Hnos." — 1481 FLORIDA 1483 MONTEVIDEO

CENTRO DE ALMACENEROS MINORISTAS

LA IMPORTANTE ASAMBLEA DEL 5 DE MAYO

El martes 5 de mayo a las 14 horas los socios del Centro de Almaceneros Minoristas, continuarán la asamblea para seguir tratando la siguiente importante orden del día

1o Decreto dominical: 2.o Adquisición de un terreno para recreo de los asociados; 3.o Dirección del Consejo y día de industria; 4.o Asuntos varios.

El acto se llevará a cabo en el gran salón, Avda. 18 de Julio y Mazatlanes.

ARTE RELIGIOSO

"El Sueño del Niño Jesús. — Cuadro del pintor Francisco Mazzotti"

BUQUE QUE SE INCENDIA

Telegrafían de Londres que do Mozambico acababa que el vapor, por Nordland, de bandera alemana, de 2.994 toneladas, se encuentra en llamas en alta mar, considerándosele perdido.

El Nordland conduce a bordo 1.000 toneladas de combustible.

Y EL DESARME NAVAL

De Londres informan telegráficamente, que el pedido de créditos suplementarios, publicado esta mañana para hacer efectivas las previsiones del presupuesto de gastos de la marina de guerra, para el actual ejercicio financiero a un tela, de 86 230 000 libras esterlinas

CORREOS MARITIMOS

SERVICIO GENERAL DE CORRESPONDENCIA DE EUROPA Y BRASIL

Mayo—
4—en el Alcántara, fechas 21/4.
11—en el Escocia, fechas 28/4.
11—en el Florida fechas 23/4.
16—en el Madrid, fechas 12/4.
16—en el C. S. Antonio fechas 29/4
17—en el Neptunia, fechas 25/4.
18—en el Cap Norte fechas 23/4.

DE NORTE AMERICA Y BRASIL

Mayo—
3—en el S. Prince, fechas 18/4.
13—en el S. Prince, fechas 25/4.
18—en el S. Prince, fechas 2/5.

DE GRAN BRETAGNA UNICAMENTE

Mayo—
5—en el Uruguayo, fechas 11/4.
8—en el U. H. Granee, fecha 16/4.

DE JAPON Y SUD AFRICA

Mayo—
5—en el M. Maru, fechas 18/5.

PARA BRASIL Y EUROPA

Mayo—
6—Massilia, Dest. 31/5.
6—C. Blanca, Dest. 23/5.
8—C. S. Tomé, Dest. 20/5
9—Alcántara, Dest. 23/5.
9—M. Olivia, Dest. 3/6.
10—D. Hroix, Dest. 16/5.
13—Aud. Star Dest. 6/5.
13—H. Patriot, Dest. 4/5.
16—Florida, Dest. 4/5.

PARA BRASIL, JAPON, CENTRO Y NORTE AMERICA, DESDE BUENOS AIRES

Mayo—
5—A. Maru, Dest. 6/7.
5—Prince, Dest. 18/5.
17—M. Maru, Dest. 18/7.
16—S. Croix, Dest. 4/5.

PARA GRAN BRETAGNA

5—en el Mamutes.
19—en el Uruguay.

PARA PUERTOS DEL SUR Y MAGALLANES DESDE BUENOS AIRES

Abril—
30—en el Asturiano

Mayo—
10—31. en el Asturiano

¡ELIMINE SU OBESIDAD!

La Faja ACADEMICA es el recurso más valioso para el hombre obeso y de vientre dilatado. Su aplicación reporta mejoramiento físico, evita el desarrollo de la obesidad y conforma el abdomen a su estado natural.

COMODA, FRESCA LIVIANA

SOLICITENOS UNA DEMOSTRACION

SECCION ORTOPEDIA

OPTICA PABLO FERRANDO

Sarandí 675

SRA. LE INTERESA:

Presentado este aviso en mi Academia, Lima 1640, obtendrá precios especiales para aprender el más práctico y sencillo sistema de Corte, por el cual usted cortará sus vestidos en pocas lecciones. Se prepara para profesora. Precio y horario conveniente a toda alumna.

Se cortan moldes sobre medida.
Se atienden pedidos por correspondencia.

IMPORTANTE

Panadería "SOL y GLOBO" — Canelones, 792

Pone en conocimiento de sus numerosa y antigua clientela que ha concluido las reformas de su propio local —que vuelve a ocupar completamente modernizado— poniéndose, desde ya, a las órdenes de sus favorecedores

Canelones 792 — Panadería "SOL y GLOBO"
U. T. E. 866-16

U. T. E.

LICITACION NO. 131. — UN CHASSIS DE AUTO

La Administración General de las Usinas Eléctrica y los Teléfonos del Estado, llama a licitación hasta el próximo 16 de Junio para proveerse de un chassis de auto, tipo liviano, capacidad aproximada 1.000 kgs. completo con herramientas y accesorios, de acuerdo con las condiciones establecidas en los pliegos respectivos, que los interesados podrán retirar de la Proveeduría General, Uruguay 550, todos los días hábiles de 13 a 15.30 sábados de 8 a 12.30, horas. — Montevideo, 25 de Abril de 1936 — La Proveeduría General.

MODELOS 1936

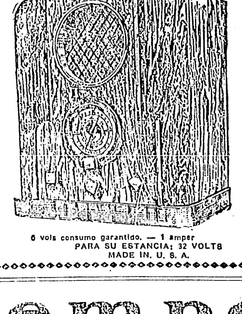

6 vols consumo garantido. — 1 amper
PARA SU ESTANCIA: 32 VOLTS
MADE IN. U. S. A.

¡HA CONQUISTADO AL MUNDO!
EL CEREBRO DE LOS INGENIEROS — DE — The ROLA Company
AUDICIONES UNIVERSALES
Superheterodinos de 6 - 7 - 8 y 10 válvulas
ADQUIERALO EN — CUOTAS DE — $ 6.
VENTAS POR MAYOR Y CONTRA REEMBOLSO
IMPORTADORES EXCLUSIVOS PARA EL URUGUAY
JUAN C. DEUS & Cía.
ANDES, 1277 UTE: 87211

La palabra empeñada

...co unos días, fuiste a mi casa con tu mamá, para interceder en favor de Owen Duffson.

—En efecto. Te pedí que tuvieras compasión de mi novio, cuya falta tenía una poderosa disculpa.

—Pues bien, Lila; he venido a traerte mi respuesta.

—Negativa? — inquirió la señorita Mac Arthur, profundamente alarmada.

—Depende de lo que tú resuelvas, Lila. En primer lugar, y aunque con ello destroce tus ilusiones más caras, debo confesarte que Duffson es él peor de los ...

—No, Larry, no. Jamás podré creer semejante cosa.

—Desdichadamente, no existe posibilidad ninguna de duda. Duffson se ha burlado de ti, pretendiendo hacer lo mismo conmigo. Es un hombre sin moral ni escrúpulos, nada merecedor de consideraciones.

—Eres muy cruel, Larry. Reconozco que mi novio ha cometido una mala acción al disponer sin permiso de fondos del banco, pero es preciso comprender la angustia de un hijo que ve a su madre enferma y a punto de ser desalojado de la casa que ocupa.

—Si fuera así, el asunto tendría una explicación, ya que no una disculpa... Pero se trata de una completa falsedad, Lila.

—Imposible! Conozco a Owen y sé cuando habla sinceramente.

—Creía conocerlo, Lila. Sin embargo, te hallas en un grave error. Duffson no realizó su proeza por los motivos que pretendió hacerte creer, puesto que su madre no la estando enferma, ni la necesitada la menor ayuda económica.

—No es cierto, Larry... No es cierto... Owen no hubiera perdido mentirme así, al referirme a su madre para algo tan delicado.

—Pues lo hizo, y eso da la medida de su carácter y de su infamia. El dinero lo perdió en el juego.

—Es mentira!... Nunca podré creerlo.

—Supone que vacilarías en dar crédito a mi palabra, y por ello he traído una prueba indudable.

Echó mano al bolsillo, extrajo del mismo un papel doblado, que tendió a la muchacha.

—Aquí tienes el informe que solicité a la agencia que utiliza el banco, y que acaba de recibir hace una hora. Lástima comprenderás lo sucedido mejor que con todas mis explicaciones.

Con el rostro desencajado y las manos crispadas por un temblor convulsivo, la señorita Mac Arthur apoderóse del documento que le entregaba su amigo de la infancia, y procedió a leerlo, teniendo que secarse varias veces los ojos, por cuanto las lágrimas impedíanle una clara visión.

—¡Dios mío! ¡Dios mío!—fué lo único que acertó a balbucear.

—¿Eso es espantoso?

Helmore volvió a tomar el informe, guardándose en el mismo bolsillo de donde lo sacara poco antes.

—Es muy desagradable, en efecto. Duffson trató de mentirte, por si no fuera bastante la convicción falta cometida.

Lila hacía desesperados esfuerzos para contener la ola de dolor, que rasgaba en el máximo posible de calma.

—La desesperación debió variar a tu hermano, Larry —murmuró. — Pero, en el fondo, no se trata de un mal hombre. Yo haré que su regreso y...

—Tú no haras nada de eso, Lila. Duffson no tiene remedio. Es un miserable en toda la extensión de la palabra y no permitirá que labre tu dereicha eterna.

—¡Es mi novio, Larry!... A pesar de todo, lo amo... ¿Comprendes?

Helmore estaba intensamente pálido, pero, a pesar de ello, en su rostro reflejábase una enérgica decisión.

—Eso es lo más lamentable del asunto, Lila — concedió con tristeza. — Si no existiera ese gran amor tuyo, la cuestión se resolvería fácilmente. Ahora, es preciso necesario recurrir a remedios heroicos y desagradables.

—No, Larry... Como te dije, me casaré con Owen a pesar de todo... Aunque tenga que sacrificar que cumpla su condena y al día lo podamos sustraer al rigor de la cárcel.

(40) (Continúa)

Sociales

El festival de beneficencia de mañana —

En el Club Paris se efectuará mañana una gran función de beneficencia Pro Casa taller de los Niños Mudos, el que es patrocinado por la M. H. S.

En el programa figuran cintas cómicas y de actualidades y el film parlamentar "Los Cruzados", dirigido el doctor Carlos Maria Parado y el señor Alejandro Mazo (doctor) al piano tocará recordos de Chopin, Lostz y Czerch.

Para que los pequeños consumidores puedan tener la seguridad de obtener el legítimo aceite "Gerardi", al pedir aceite cuidadosamente pídase la botella de 1/2 litro, de este riquísimo aceite.

Los grandes bodas bonaerenses —

Como adelantamos el 14 del corriente en la Iglesia de Santa Rosa de Lima el Arzobispo de Buenos Aires, Cardenal Copello, bendecirá a mediodía, con misa de comunión, el enlace de la señorita Angela González Alzaga con el señor Carlos C. Ledesma.

La despedida hará su entrada el día antes del banco en su casa de Pueyrredón 1.400 esquina Arroyo, y la espera el contrayente en la iglesia mismo, Maria Luisa Molina Ortiz de Ledesma, la madrina del novio, y el doctor Carlos Alzaga y su esposa, Emilia Unzué de Alvear y doctor Pedro M. Ledesma, y las siguientes parejas:

César González Alzaga y su esposa, Julia Terán Echeverri, Ruth Lira Hibert con Pedro Lira (hijo), Josefina Sánchez Alzaga con Félix González Alvarez, Rita Ledesma con Alberto González Alzaga, Isabel González Alzaga con Carlos Achával, Mariana Alzaga Unzué con Carlos Alzaga, Leonor González Urbina con Fermín González Alzaga, Josefina Alzaga Osorno con Gustavo García Urbiurn y Maria Inés González Alzaga con Enrique Gómez Alzaga.

El matrimonio civil será mañana, por parte de la novia, la señora Concepción Unzué de Casares y los señores César González y Carlos Ledesma, y por el contrayente, la señora Juana Casas de Ledesma y María Angélica Molina Ortiz de Achával y el doctor Emilio R. Ceilán.

Para celebrar el acontecimiento, la señora María Unzué de Alvear ofrece esta noche en su residencia después de la ceremonia religiosa.

Exposición Colonial de Renco Geillo Castro de Sayaguies Laso —

Se inaugurará hoy en el Salón de Moretti, de la calle Ciudadela, la Exposición de Oleos que ofrece la Epoca colonial y de los cuales es autora la señora Renco Geillo Castro de Sayaguies Laso, cuyos trabajos ya han llamado la atención en otras ocasiones.

Entre los cuadros que esta vez se exhibirán están:

Casa donde vivió el General Miro. — Interior de la casa del Almirante Brown. — Las ruinas de la casa del Virrey. — El foro y los muros de San Francisco Javier. — Techo de teja y muro de piedra. — Virgen antigua tallada de Epoca. — Cosa colonial de ruinas, al amanecer. — Arcada de la casa del Almirante Brown — Calleja que va al río. — La iglesia de Colonia. — Cielo de techo de tejas. — Muro de pared de piedras. — Casita rosada. — Amanecer. — Casitas de techo de tejas. — Calle florida. — Calleja de piedra. — Costa de puerta y ventana. — Ventana colonial. — La casita del Farol. — Casa colonial. — Atardecer. — Muro de piedra.

Dr. R. VENANCIO TAJES

PROCTOLOGO Y CIRUJANO ADJUNTO DEL CENTRO DE GASTROENTEROLOGIA DEL HOSPITAL PEREIRA ROSSELL

Con preferencia enfermedades del Colon y Recto. Cura radical de las Hemorroides, Fístulas y Prurito. Cirugía Rectocolítica. Consultas: pedir hora. Canelones 2047 esq. Pablo de María. U. T. E. 4.66.86. h.n.o.

Fiestas y reuniones —

El lunes 11 del actual, la señorita María Oneta Viana recibirá a sus amigas festejando su cumpleaños.

Este dará lugar a una animada reunión de que participará un selecto grupo de elementos juveniles de nuestra sociedad.

EN POCITOS, A matrimonio, Sres. Sritas. resp y cel los que nos ofrecen hab. confortable con vista al mar c/c de baño con pens. 12 pens o sin ella, casa de Sra. sola por Inf. Vila. Perrone. 1 Ellauri 379, personalmente o por carta.

La "Kermesse" Pro Olimpiada de Berlín —

Con todo éxito sigue actuando la Kermesse organizada pro con marcada del Comité Olímpico de Berlín.

Estos actos están patrocinados por la siguiente comisión: señoras Alina W. Haber de Mercado Josephine Bietz, Eugenie M. de Harch, Amelie Storm de Behrens, Ema M. de Berger, Lidia P. de Berger, Emma Quincke, de Bergenrugen, Alija Bendit, Lisa B. de Lindke, Blanca Lilly G. de Lindke, Pia Mengs, Elisa von Metzen, Edith Nicolert, Virginia S. de Moeller Clara M. de Pérez, Clara Hoffmann la Quinta, Anita Sch. de Rabe, Hedwig Rabe, Thea Rabe de Birnbón, Dora Ringelnaubn, Ilse Clarfeld de Schwarz, Berta D. de Schweller, Ana Semergfinster, Priedn G. de Graif, Hermínia O. de Strauch, Pauline N. de Warth, Erna P. de Winter.

En la Legación de Alemania —

El 15 del corriente el Ministro de Alemania Dr. Hans Moraty, y su esposa Alma Walte Haber, ofrecerán en el camino Suárez una magnífica recepción festejando la fecha nacional de su patria.

Serán esa día los salones de la legación novísimos, marco de una nota mundana característica.

Dr. Enrique Vidovich

CIRUJANO DENTISTA

Especializado en Alemania. Con preferencia corona de porcelana y cirugía bucal. Salto 1297 esq. Constituyente U. T. E. 4.66.34 Montevideo

en la que se ha de congregar un nucleo de nuestros más calificados elementos del cuerpo médico, altas autoridades del país y elementos de nuestra sociedad dando la soprano Monath - Waldrabe ocupan lugar de preferencia y cuentan con innumerables simpatías.

Nacimientos —

El hogar de los esposos Lorenzo Garcia Salz se ve en estos momentos alegrado con la presencia de una niña cuyo nombre es María Teresita.

Enlace Llamas Vázquez - Zorrilla de San Martín

El 12 del corriente se realizará en la mayor intimidad, el enlace de la señorita María Elena Vázquez con el señor Alejandro Zorrilla de San Martín Obejio.

La ceremonia religiosa será bendecida en la capilla de la Sagrada Familia (Larrañaga).

MABEL

De regreso de Europa, colmitina a su distinguida clientela, que desde la fecha, atenderá nuevamente su casa de FAJAS y SOUTIENT

Cerrito 567
Automático 65075, de 8 a 12 y de 15 a 18

Los espectáculos del Artigas —

Estos días últimos, con motivo de exhibirse "Metropolitan" se ven congregado en la amplia sala del Teatro Artigas, las familias de nuestro mundo social más distinguido. Hemos visto en la concurrencia a las siguientes familias: Pena Toscorula, Bustamante Serrato, Montero Uriarte Costa Strauch, Lasala Botil, Acevedo Alvarez, Kelly Lusfoh, Herrera Urtiria, Irureta Goyena Zorrilla, Zarelli Muñoz, Castella Trabucati, Campisano Mira, Herrera Ramos, Campo, Montelongas, Gimenez de Arécheaga Alguera, Hamilton Navia, Luisa Sisi, Domínguez Jordaboy, Arbagayetta Usher, Tiscornia Montalda de León, Salaverry Mantone, Fontana García, Fontecilla, Prevo Pastori, Folle Martínez, Catanac Alvarez, Scanavino Serbitti, Rivero Rivera, Vázquez Sánchez Pirla, Arteaga Williams, Nielsch Gómez Gulpiot, Costa Strauch, Arocena Sánchez Vázquez, Fernando Siri, Juan Araújo, Martínez Monumento Rivera Muñoz, Capurro Moguerés, Lira Pastorino, Suárez Harrich, Muñoz Previtale, Arcetur Busch, González Vonrel, Gardes Carelli, etc. etc.

Cumpleaños —

El 5, día de su cumpleaños, no podrá recibir a sus amigas la señorita María del Mar Rodríguez Helguera haciéndoso en cambio el lunes 18.

—La señorita Celia M. Schetter que cumple años mañana, no recibirá a sus amistades.

Viajeros —

De la Asunción es esperado en señor Eduardo Balbi.

—De la estancia de Ponce de León, Rocha en Piedra, los jóvenes Rafael Arzeere Escardó y Rodrigo Domínguez.

—Son esperados de la estancia de Uchigaray, el señor José Boursans y sus hijas Sara y Nona.

—Regresaron de Buenos Aires las señoritas Mangarlia y Graciela Gianelli Suárez.

—Partieron para Europa el doctor Gerardo Durán y su señora Silvya Velazco Muñoz. Con ellos la señora Luisa A. de Haedo, quien va allí a pasar una temporada con su hija, los doctor Madero Haedo.

—Parte para Río de Janeiro, la señora Margot Illarte Berta Patrón de Blanco Acevedo representará con su hija, los doctor Juan Alfredo Blanco Acevedo.

Enfermos —

Aliviado el señor Daniel Hugues Guillemeeh.

—Mejorado el señor Juan Carlos Ramírez.

—Continúa enfermo el señor José Jelio Méndez.

—Está mejorada la señorita Bettina Capurro Castelli.

"AISONIA"

DURAZNO 1632

Administración de propiedades — Sec. Turismo — Compraventa de casas, campos, chalet y terrenos. — Noventa.

Exposiciones del día —

Salón Monetti, Ciudadela 1367. — Oleos obras de Renee Geillo.

Centro de Sayaguies Laso. Dos 1 al 16 de mayo.

Salón Maverott, Ituzaingó 1321 — Oleos del Doctor Diego Willi Marchand. Del 15 de abril al 3 de mayo.

Museo Histórico Nacional, Colonia 1474. — Todos los días excepto lunes y viernes. De 13.30 a 17 horas.

Museo Nacional de Bellas Artes, Parque Rodó. — Todos los días excepto los lunes, de 12 a 19 horas.

Museo Histórico Municipal, calle Cerro esq. Ruffo. — Todos los días excepto los domingos, de las 11 a 16 horas.

CONFECCIONES — PUNTO Y BONETERIA
Para Señoras — Niñas — Niños — Bebés
EL MEJOR SURTIDO
LOS PRECIOS MAS CONVENIENTES
Alberti
18 DE JULIO 2000

Dr. A. Rolando Grassi
MEDICO CIRUJANO
Jefe de Clínica Quirúrgica de la Facultad de Medicina
Consultas: de 14 a 15, los días pares, menos sábados y feriados
8 DE OCTUBRE 3454
U. T. E. 401451

ALFOMBRAS
EL MEJOR SURTIDO
SIBILS & Cía
18 de Julio 1030
U. T. E. 82252

LANAS... LANAS... LANAS...
EL SURTIDO MAS FORMIDABLE EN
Gran Mercería del Cordón
Ferruccio Ricci
La Mercería más surtida de Montevideo
18 DE JULIO 1471 entre Médanos y Vázquez

ASOCIACION ESPAÑOLA PRIMERA DE SOCORROS MUTUOS
LAS NUEVAS AUTORIDADES

Se efectuó de acuerdo con lo dispuesto en el art. 75 del reglamento general social de la presente institución del colgrafo la constitución de la nueva junta directiva por el período 1936-37 a que ha quedado constituida de la siguiente forma: Presidente, Sr. Pedro Porcé; Secretario: Sr. Domingo Cayuela Sucr; Tes. Vice presidente: Sr. José Fraga Elpós; 2.o vice presidente: Sr. Elías Fernández Pacú; Tesorero: Sr. Juan A. Besada; Contador: Sr. Joaquín Garrigós; Protesorero: Manuel Martínez Ro. Sub-contador: Luis Seoane; Presidente de la Junta de Patronato: Antonio Iglesias Vázquez; Vocales: Manuel Gutbetal, Serafín Criado, Domingo Pérez, Jacinto Urraburu, José López se mencionará oportunamente.

FACULTAD DE VETERINARIA
POSTERGACION DE UNA CONFERENCIA

Las autoridades de esta casa de estudios nos hacen saber que la iniciación de las conferencias a cargo del profesor de la Facultad de Medicina, Dr. E. Hormaeche, anunciadas para el día 5 del corriente, en el local de aquel establecimiento, han sido postergadas para la segunda quincena del mes en curso, a la hora que se anunciará oportunamente.

AUTOMOVILISTA:
La regulación de frenos y dirección confíela a
AGUERRONDO Y ROBA
UN TALLER DE RESPONSABILIDAD
LIMA 1316 y AGRACIADA

SANATORIO Dr. WALTER MARTINEZ
Médico alienista del Hospital Vilardebó
Profesor de Clínica Libre de Psiquiatría
Pabellones Independientes para ambos sexos
Instalaciones Modernas con Todo Confort
Atendido por las Religiosas Hijas de San José
PRECIOS MODICOS
Millán 3950 — U.T.E. 22.36.36 - Montevideo

Dr. Enrique Vidovich
CIRUJANO DENTISTA
Especializado en Alemania. Con preferencia corona de porcelana y cirugía bucal.
Salto 1297 esq. Constituyente
U. T. E. 4.66.34
Montevideo

Dr. R. VENANCIO TAJES
PROCTOLOGO Y CIRUJANO ADJUNTO DEL CENTRO DE GASTROENTEROLOGIA DEL HOSPITAL PEREIRA ROSSELL
Con preferencia enfermedades del Colon y Recto. Cura radical de las Hemorroides, Fístulas y Prurito. Cirugía Rectocolítica. Consultas: pedir hora. Canelones 2047 esq. Pablo de María. U. T. E. 4.66.86. h.n.o.

HECTOR RUSSOMANDO
Comunica a sus distinguidos clientes que ha reiniciado sus tareas en la Casa de Peinados
LA PARISIENNE
ANDES 1276 U.T.E. 82577

CASA QUINTA DE SALUD
Dr. Rafael E. Rodríguez y Dra. M. Inés Alvarez. — Para convalecientes y nerviosos. Cura de aislamiento, reposo, clino y patoterapia, toxicomanías, neurastenias, insuficiencias glandulares, etc. — Asistencia familiar. — Avenida Agraciada 3452. — Teléfono Automático 72.35.47. — Con authorto en Avenida General San Martín 2492 y 2496.

DAMAS CATOLICAS
Confección especial sobre medidas con telas de la mejor calidad
MODELADORES, FAJAS Y CORSETS
MODELOS EXCLUSIVOS
FAJAS ELASTICAS POR PRESCRIPCION MEDICA
Señoritas de Vescia
Domicilio particular
MAGALLANES 1537

MAISON PLAISANT
MODAS
CALLE 18 DE JULIO 1052
MONTEVIDEO

Peinándose en el Salón CITY Significa tener buen gusto.
RULITOS CROQUIÑOL Y — TINTURAS GARANTIDAS —
18 DE JULIO 1635
entre Minas y Piedad
— TEL. U.T.E. —

"WEST"
BABY 120 MULTIONDA
Todo el mundo en su propia casa escucha VD los mejores programas del mundo y las interesantes ondas cortas
Londres, París, Berlín, Roma, Madrid, Ginebra, Nueva York, Moscú y todas las estaciones sud americanas.
Unos corta y largo
EL RIVAL DE LOS RECEPTORES DE ALTA CALIDAD
AL EXCEPCIONAL PRECIO DE $ 120
Facilidades de pago. — Largos plazos
WEST RADIO CORPORATION LTD.
SORIANO 859 ESQ. CONVENCION — U. T. E. 8-50-44

BERTA MARCA REGISTRADA
Nuevo Reglamento
En las salas de espectáculos toda artista que debuta, debe estrenar medias "BERTA" de la casa BERTA NUÑEZ.
Seda natural para fiestas .. $ 1.65
Seda natural para paseo .. " 1.65
Berta, seda con elástico .. " 1.50
Reparación de medias por un sistema ocular antimagnético y digital completamente moderno, exclusivo de BERTA NUÑEZ
SANTIAGO DE CHILE 1818

MUEBLERIA FUTURO
INVITA a las madres a visitar su gran exposición de Muebles
18 DE JULIO 1480 Tel. 45601

IMPERMEABLES DE MUJERES
7.95
IMPERMEABLES PARA HOMBRES
12.-
CASA DURBAN — 18 DE JULIO 872
U. T. E. 83866

FRAZADAS DE LANA
A PRECIO DE FABRICA
50 calidades diferentes en lana regular, lana merino, lana peinada, lana vicuña, en fantasía, en guarda griega, a cuadros lisos
DESDE $ 1.20
HASTA " 16.50
Lanas para tejer, recibimos gran variedad de clases, y cada una en 40 colores diferentes.
LANA TRILLADORA 40 COLORES $ 0.05
TIENDA DE LA FUENTE
18 DE JULIO 1650 Esq. MINAS

Casa Bergues
comunica que acaba de recibir una nueva partida de productos
DOROTHY GRAY.
ONDULACIONES — TINTURAS — POSTIZOS — PERFUMES
Bmé. MITRE 1368 — Teléfono 8.01.28
Mont eridco

¡¡EVITAR Y COMBATIR LA OBESIDAD!!
Con el más moderno, científico y predilecto sistema
Garantizo su SILUETA! — Normalizo su PESO!
Cuida su SALUD!
INSTITUTO DE GIMNASIA Y MASAJES "SUECIA"
Profesoras y profesores expertos
COLONIA, 1518 Dir. JOSE E. STERN, Profesor de Gimnasia y Masajista dip.

AVISOS PROFESIONALES

ABOGADOS

CHIARINO JUAN VICENTE. — Abogado. Av. Triunvirato 2700. Nº 2356. Teléfono Automático 583-0.

ANTURA HUGO. — Abogado. Estudio Rincón Nº 618.

E. MARTINEZ VERA. — Abogado. Estudio: Rincón 783. Teléfono Automático 8.115.

JACINTO CASARAVILLA y RODOLFO CASARAVILLA. — Abogados. HECTOR OSCAR CASARAVILLA. — Escribano. — Estudio: Mitre 1215. Teléfono Automático 8.19.84.

ESTUDIO JURIDICO. — Dr. T. G. Greco. — JULIO PERRONE. — Rivadavia 1131. — U. T. B. 10019.

IGNACIO ZORRILLA DE SAN MARTIN. — Rivadavia 1131. — Teléfono 10.019.

JORGE CARVE CURMENDEZ. — Abogado. 25 de Mayo 487. 1º piso. U. T. B. 81993.

ALEJANDRO ANDRE. — Abogado. Florida y Tres 10. 1118 (Ent. Ríos).

Dr. JOSE MIRANDA. — Ciudadela 1469.

Dr. MORA RODRIGUEZ VICENTE. — Abogado. 25 de Mayo 311. U. T. B. 8668.

Juan C. Espiga Irazarry
ABOGADO
U. T. B. 86658 — Estudios Sarandí 369 — Estudios

Carlos Ferrés
Bernardo Ferrés
ABOGADOS
25 DE MAYO 485 (Ex. Piso) U. T. B. 81597.

ESCRIBANOS

PABLO USETTA. — Escribano. 25 de Mayo 359. U. T. B. 8.20.73.

Luis Parejo Guani
Escribano. — Rincón 619. U. T. B. 8.21.42.

JOSE MARIA CARDOSO CAVELL. — Escribano. Horas 10 a 12 y de 16 a 20. Rincón 783. Teléfono Letra G.J.—U.T.B. 8.0.22.

CONTADORES

AGUSTIN LAXALDE. — Contador. Cangallo 25 de Mayo No. 1217 (2.0 piso).

CIRUGIA

Doctores
Emilio E. Andreón
Juan C. Pontet
CONSULTORIO MEDICO QUIRURGICO. — Consultas todos los días de 2 a 10. Cangallo 1.— Esquina Florida (frente a la Plaza). — Teléfono La Prudencia 8 de 20 (L. P. Pat).

MARIO ARTAGAVEYTIA. — Médico - Cirujano. — Cirugía general y enfermedades de estómago. Consultorio: Mitre 1234. U. T. B. 42 y 8. — Sanatorio Eduardo VII.

JOSE E. CARNELLI. — Médico-Cirujano. — Consultas: Clínica Ortopédica del Hospital Macfarlane. — Especialidad: Cirugía y enfermedades quirúrgicas de señoras. — Consultas: Cangallo 1.— Esquina Florida. — Avda. General Flores 741. — De 2 a 4. — Sanatorios Agraciada 2084.

Doctor
José Julio Bozzano
MEDICO — CIRUJANO
Consultorio: Tels. 2169, — UTE. 81641. — Consultas: de 13 a 15 horas. — Martes, Jueves y Sábados.

Dr. José Antonio Coste
MEDICO JEFE DE SERVICIO
Enfermedades pulmonares, corazón, estómago, hígado e intestinos. — Rayos X. — Consultas: Cangallo esq. Santiago de Chile. Consultas de 3 a 5. menos jueves.

Eduardo A. Nicolleti
MEDICINA GENERAL
NIÑOS
Consultas de 2 a 4 excepto sábados y feriados. — Cangallo 1100 — UTE: 80294

Dr. Antonio Seremini Aguiar
Médico Cirujano — Jefe de Clínica Médica del Hospital Fernández. — Consultas: Lunes, miércoles y viernes de 2 a 4. Cangallo 1027. 4º Piso. U. T. B. 8.39.52.

PEDICUROS
M. J. Silveira
Pedicuro. Recibido de acuerdo con la nueva Ley del Ministerio de Salud Pública. Consultas de 2 a 7. Mercedes 1241 entre Vª y Guaraní.

ARQUITECTOS

Rafael Ranno
ARQUITECTO — CONTRATISTA
Se ha trasladado su estudio y oficina a la calle Victoria 1720. U. T. B. 40-0.78.

ELZEARIO BOIX
HORACIO TERRA ARGOCENA
ARQUITECTOS
Milcíades Pereyra 1111. U. T. B. 82029

JESSINA Y DAUBERT. — Arquitectos — Estudio: Cancilone esq. Mitre. — U. T. B. 82.797.

MEDICINA GENERAL

Dr. Juan Carlos Barsantini
MEDICO
Consultas de 2 a 4. Excepto los Sábados. Agraciada 2412. U. T. B. 8.1.78.

Dr. Juan N. Quagliotti
Medicina general. — Rayos X. — Consultas: lunes, miércoles y viernes de 2 a 4. — Mitre 1217. — U. T. B. 8.21.71.

Dr. C. A. Real de Azúa
MEDICINA
Consultas lunes, miércoles y viernes de 2 a 4. — Soriano 1178. — U. T. B. 8.41.61.

Clínica del Dr.
Rodríguez Castroman
Tratamiento anti Alfa. Varicosis, venas muchas enfermedades del aparato digestivo, hígado, vesícula, apendicitis, úlcera de estómago y duodeno, arterio-esclerosis. — Electroterapia, hematoterapia, biopsia endocrino, cutáneo, ginecológica.
Consultas: tarde y viernes de 2 a 4. — extraordinarios para la mañana. — Cerrito 1218. — Teléfono 40-0.78. — U. T. B. 41.22.17.

Dr. Adolfo Urcola
MEDICO
Consultas lunes, miércoles y viernes, de 2 a 5. — Sarandí 369. — U. T. B. 8.27.19.

OCULISTAS

CARLOS MARIA BERRO DE ALVEAR. — Consultas: Lunes, miércoles y viernes de 2 a 4. — Clínica Oftalmológica del Hospital Pereira Rossell. — Cerrito 172. — Menos sábados. — Plaza Cagancha 1345 — Teléfono Automático 8.0.14.

DOCTOR MIGUEL E. FOURCADE. — Especialista en enfermedades de la vista. — Consultas del Hospital Militar, — Rivadavia 1111, junto del H. Fortaleza, ex-jefe de clínica de oftalmología del H. Militar. — Consulta de 12 a 30 a 14 y 20 a 22 horas. — Los días hábiles, también en el horario de tarde. — Consultas: 1111 — Cangallo 1111. — Teléfono Automático 8.0.14.

Dr. Héctor J. Lagardelle
MEDICO CIRUJANO Y DENTISTA
Profesor de Clínica Quirúrgica y Semiología. — Rama dentaria: Hospital Maciel y Gregorio Ibarra Vázquez. — Automático 84.635.

Dr. Juan S. Burnett
Dr. J. Berterreche
MEDICOS
J. G. GONZALEZ. — Cerrito 1120. Teléfono 82055 — Montevideo

Dr. PEDRO FASCIOLI. — Cirujano. — Cangallo 1100. — Automático 4.43.51.

PIEL SANGRE, ETC.

Dra. María Gloria Alonso de Moy
Médica Asistente de la Policlínica Dermatológica del Hospital Maciel. — Recientemente llegada de Europa. — Enfermedades de piel y de la sangre. Señoras y niños. Consultas: martes y jueves, de 14 a 16 hs. — U. T. B. 81.31 Rondeau 1444.

Dr. Víctor V. Solís
MEDICO DEL MINISTERIO DE SALUD PUBLICA
Médico de la Policlínica de Piel del H. Militar. — Asistente de Clínica Dermo-Sifilítica del H. Maciel. — Consultas de 15 a 17 horas. — Lunes, Miércoles y Viernes. — Cangallo 1100 esq. 25 de Julio y Colón. — U. T. B. 41.93.

Dr. Joaquín Travieso
RADIOLOGO Y DERMATOLOGO DEL HOSPITAL VILARDEBO
Ex-Jefe de Piel, Hospital Maciel. — Consultas: Lunes, Miércoles y Viernes de 2 a 4. — Cerrito 1218. — Teléfono Telcuy 1240 — U. T. B. 8.41.61.

VIAS RESPIRATORIAS

Dr. Terra Arocena
Enfermedades del aparato del tórax. — Tuberculosis y estudios radiológicos. — Consultas: Cerrito 1218. — Teléfono Telcuy 1240. — Soriano No. 1215. — U. T. B. 87197.

Dr. José A. Gallinal
Especialista en enfermedades del tórax. — Consultorio: Cerrito 1218. — Teléfono Telcuy 1240.

SORDAS (ENF. DE)

Dra. Gloria E. Figueroa
INTERNA DEL SANATORIO DEL PROF. Dr. POUEY
Especialista en enfermedades de sordas. — Consultas: Lunes, Miércoles y Viernes de 2 a 4. — Cerrito 1218. — U. T. B. 8.44.81.

DRES. GUILLERMO E. HILL, LORENZO F. HILL y HALIFAX. — Médicos Dentistas. — Han trasladado su consultorio a la calle Piedras 1582 y Ciudadela 1594, respectivamente. — Teléfono Automático 84.835.

Pedro G. Silveira
CIRUJANO — DENTISTA
Consultas: de 2 a 4. — Cerrito 1218. — Teléfono Automático 84.835.

Dr. Pedro G. Medina
Dentista especialista en enfermedades de la boca. — Cerrito 1218. — U. T. B. 8.49.78. — Charrúa 1297 esq. San José.

Dr. Guillermo Placenso Harriague
GINECOLOGIA Y MEDICINA EN GENERAL
Obstetricia. Rayos X. Consultas de 2 a 4. — Cerrito 1218 esq. Uruguay 1454. — U. T. B. 4.75.7

SISTEMA NERVIOSO

Dr. W. MARTINEZ
Médico Alienista del Hospital Vilardebó. — Profesor de Clínica Psiquiátrica y Paloalitaria. — Consultas martes, jueves y sábados de 14 a 16 horas. — Cerrito 1218. — U. T. B. 8.97.77. — Teléfono Telcuy 1240. — Teléfono 26.36.

URINARIAS (VIAS)

Dr. A. ABAL. — Médico Urólogo de la Facultad de Medicina. — Afecciones urinarias y genitales del hombre. — Consultas: Lunes, miércoles y viernes de 5 a 8. — Calle Soriano 1215 — Teléfono Automático 8.0.14.

Dr. PEDRO CUOCO. — Ex-Jefe de Clínica. — Enfermedades de las vías urinarias y genitales del hombre. — Consultas: Lunes, Miércoles y Viernes de 2 a 4. — Calle Soriano 1215 — Calle Humaitá 1218.

Dr. DELGER. — Especialista en enfermedades sífilis. — Consultas: martes, jueves y sábados de 2 a 4. — Cerrito 1218 y E. de la Sala. — Consultas: Martes, jueves y sábados de 2 a 5.30 p. m. — Cerrito 1218. — U. T. B. 8.40.16.

CONSULTAS NOCTURNAS. — Dr. ALFREDO PERICO. — De regreso de su viaje a Estados Unidos. — Tratamiento de enfermedades venéreas. — Consultas todos los días hábiles. — De noche: lunes, miércoles y viernes de 8 a 11. — Río Branco 1271. — U. T. B. 8.40.16.

PARTERAS

ANGELA A. DE QUINTERO
PARTERA
Ofrece sus servicios profesionales a precios módicos. Atiende a domicilio. — Consultas: Cerrito 1218. — Para concertarlas con habitación independiente. — Cerrito esquina Ciudadela. — Teléfono Automático 84.835.

Doctor
Ernesto Cardellino
CIRUJANO — DENTISTA
Jefe de Policlínica Odontológica del H. Pereyra Rossell
Jefe de Clínica Odontológica del Hospital Maciel
HORA FIJA
J. G. GONZALEZ. — Cerrito 1120. Teléfono 82055 — Montevideo

Dr. Rogelio Duarte
CIRUJANO — DENTISTA.
Sierra 2354. Apart. No 2. 1er piso U. T. B. 8.52.69

Dr. García Médici
MEDICO — OCULISTA
Río Negro 1336. — Consulta de 1 a 17, menos miércoles. — U. T. B. 87.05.

DR. GARMENDIA FRANCISCO. — Oculista. — Río Negro 1456. — Consultas de 2 a 5. — U. T. B. 83-0.06.

Dres. W. y A. Meerhoff
ESPECIALISTAS EN ENFERMEDADES DE LOS OJOS
U.T.E. 81.0.37 — Paraguay 1174 bis

Dr. Francisco González Vanrell
Ex Médico Adjunto de Clínica Oftalmológica del Hospital Maciel. — Ex-médico Auxiliar de la Policlínica del Hospital Pereira Rossell. — Médico Asistente del Hospital Gustamante. — Ex-Jefe de Clínica Oftalmológica de Central Hos. — Avda. 18 de Julio 1584.

Dr. F. E. Pirotti
MEDICO — OCULISTA
Consultas: de 2 a 4. — Cerrito 1218. — Dante No 1937. — U. T. B. 42.22.

OIDOS NARIZ Y GARGANTA

Doctor A. Iglesias Castellanos
Especialista en oídos, nariz y garganta. — Ex-Interno del Hospital Maciel. — Consultas: días hábiles de 15 a 17. — Cerrito 1218. — U. T. B. 8.21.14. — Mercedes No 1032

Dr. Mario Rius
Ex-Interno y Ex-Jefe Clínica de boca y cuello. — Consultas: a horas fijas. — Cerrito 1218. — U. T. B. 8.21.14. — Mercedes No 1032

MASAJISTAS

Juan S. Delbrouné
Masaje, ejercicios, aparatos. — Otros servicios: Inyecciones, vendajes, curaciones, consultas médicas, en casa y consultorio. — Cerrito 1218 esq. Calle San Martín y Marcelo T. — U. T. B. 42.22.

ENSEÑANZA

CULTURAL BRITANICA URUGUAYA" creada ayer, dictará clases de inglés, en dos clases en abril. No se cobra matrícula. Cuota mensual 5.50 por mes. 3 horas semanales. Cursos para niños y adultos de 9 a 22 hs. Inscripciones: Ciudadela 1394 esq. Bartolomé Mitre. Cerrito 1218. — U. T. B. 8.21.14. — Mercedes No 1032

JUAN PEROLO

JUDICIAL
EL JUEVES 7 DE MAYO A LAS 16 HORAS

Remataré una hermosa casa de dos pisos y 5 apartamentos

Con frente a la calle Simón Bolivar 1283 al 1285

EDICTO. — Por disposición del Sr. Juez Letrado de Primera Instancia en lo Civil de Quinto Turno, Dr. don Enrique C. Armand Ugón, dictado en el expediente caratulado "ARTURO SEITUNE Y OTROS contra OTERO DIAZ. — EJECUCION DE HIPOTECA", se hace saber al público que el día 7 de mayo próximo, a las 16 horas, en el lugar de su ubicación, por intermedio del martillero público Juan Perolo, con asistencia del Alguacil del Juzgado, se venderá en remate público y al mejor postor el siguiente bien inmueble: una fracción de terreno, con los edificios y demás mejoras que contiene, que es parte del padrón 29.205, ubicada en la 15ª sección judicial de este departamento, compuesta de una superficie de setecientos diez y ocho metros setenta y nueve centímetros y veinte milímetros que se deslindan así: ocho metros cuarenta y dos centímetros de frente al Este a la calle Simón Bolívar, donde los edificios están designados actualmente con los números 1283 bis y 1285, distantes de dicha manzana cincuenta y siete centímetros de la esquina calle Charrúa; cuarenta y nueve metros setenta y seis centímetros en la línea del Norte con finca de José Cranada; ocho metros cuarenta y dos centímetros en el fondo al Oeste con propiedad de Wellington Maciel, y cuarenta y nueve metros setenta y seis centímetros en el extremo Sud con casa de don Juan Moreno y Novo. — SE PREVIENE: 1o) Que el mejor postor deberá consignar el diez por ciento de su oferta en el acto de serle acreedor a los efectos del artículo 582 del Código de Procedimiento Civil. 2º Que los títulos de propiedad se encuentran en esta Oficina Actuaria, calle 25 de Mayo 533 (Ex piso) de manifiesto y a disposición de los interesados. — Montevideo, abril 18 de 1936. — C. Walter Batista, actuario.

Pidan prospectos con detalles más completos y demás datos en mis Oficinas: Sarandí 369, UTE.: 8-17-58.

Ve. Mp.7

EDICTO. — Por mandato del Sr. Juez Letrado de Primera Instancia en lo Civil de Quinto Turno, Dr. don Enrique C. Armand Ugón, dictado en el expediente caratulado "ARTURO SEITUNE Y OTROS contra OTERO DIAZ. — EJECUCION DE HIPOTECA", se hace saber al público que el día 7 de mayo próximo, a las 16 horas, en el lugar de su ubicación, por intermedio del martillero público Juan Perolo, con asistencia del Alguacil del Juzgado, se venderá en remate público y al mejor postor el siguiente bien inmueble: una fracción de terreno, con los edificios y demás mejoras que contiene, que es parte del padrón 29.205, ubicada en la 15ª sección judicial de este departamento, compuesta de una superficie de setecientos diez y ocho metros setenta y nueve centímetros y veinte milímetros que se deslindan así: ocho metros cuarenta y dos centímetros de frente al Este a la calle Simón Bolívar, donde los edificios están designados actualmente con los números 1283 bis y 1285, distantes de dicha manzana cincuenta y siete centímetros de la esquina calle Charrúa; cuarenta y nueve metros setenta y seis centímetros en la línea del Norte con finca de José Cranada; ocho metros cuarenta y dos centímetros en el fondo al Oeste con propiedad de Wellington Maciel, y cuarenta y nueve metros setenta y seis centímetros en el extremo Sud con casa de don Juan Moreno y Novo. — SE PREVIENE: 1o) Que el mejor postor deberá consignar el diez por ciento de su oferta en el acto de serle acreedor a los efectos del artículo 582 del Código de Procedimiento Civil. 2º Que los títulos de propiedad se encuentran en esta Oficina Actuaria, calle 25 de Mayo 533 (Ex piso) de manifiesto y a disposición de los interesados. — Montevideo, abril 18 de 1936. — C. Walter Batista, actuario.

EDICTO. — Por disposición del Sr. Juez Letrado de Primera Instancia en lo Civil de Primer Turno, Dr. don Alejandro Gallinal Heber, se hace saber al público la apertura de la sucesión de don Francisco Zaffaroni, a fin de que los que se consideren herederos o acreedores, sean apercibidos de que dentro del término de treinta días comparezcan ante este Juzgado a deducir en forma sus derechos, bajo apercibimiento de lo que hubiere lugar. — Montevideo, febrero 20 de 1936. — Eduardo Díaz Falp, secretario.

EDICTO. — Por mandato del Sr. Juez Letrado de Primera Instancia en lo Civil de Primer Turno, Dr. don Alejandro Gallinal Heber, se hace saber al público la apertura de la sucesión de don Francisco Zaffaroni, a fin de que los que se consideren herederos o acreedores, sean apercibidos de que dentro del término de treinta días comparezcan ante este Juzgado a deducir en forma sus derechos, bajo apercibimiento de lo que hubiere lugar. — Montevideo, febrero 20 de 1936. — Eduardo Díaz Falp, secretario.

EDICTO. — Por disposición del Sr. Juez Letrado de Primera Instancia en lo Civil de Quinto Turno, Dr. don Enrique C. Armand Ugón, dictado en el expediente caratulado "ARTURO SEITUNE Y OTROS contra OTERO DIAZ. — EJECUCION DE HIPOTECA", se hace saber al público que el día 7 de mayo próximo, a las 16 horas, en el lugar de su ubicación, por intermedio del martillero público Juan Perolo, con asistencia del Alguacil del Juzgado, se venderá en remate público y al mejor postor el siguiente bien inmueble: una fracción de terreno, con los edificios y demás mejoras que contiene, que es parte del padrón 29.205, ubicada en la 15ª sección judicial de este departamento, compuesta de una superficie de setecientos diez y ocho metros setenta y nueve centímetros y veinte milímetros que se deslindan así: ocho metros cuarenta y dos centímetros de frente al Este a la calle Simón Bolívar, donde los edificios están designados actualmente con los números 1283 bis y 1285, distantes de dicha manzana cincuenta y siete centímetros de la esquina calle Charrúa; cuarenta y nueve metros setenta y seis centímetros en la línea del Norte con finca de José Cranada; ocho metros cuarenta y dos centímetros en el fondo al Oeste con propiedad de Wellington Maciel, y cuarenta y nueve metros setenta y seis centímetros en el extremo Sud con casa de don Juan Moreno y Novo. — SE PREVIENE: 1o) Que el mejor postor deberá consignar el diez por ciento de su oferta en el acto de serle acreedor a los efectos del artículo 582 del Código de Procedimiento Civil. 2º Que los títulos de propiedad se encuentran en esta Oficina Actuaria, calle 25 de Mayo 533 (Ex piso) de manifiesto y a disposición de los interesados. — Montevideo, abril 18 de 1936. — C. Walter Batista, actuario.

Por empapelados-decoraciones y pinturas
PIDA PRESUPUESTO
EMPRESA "M. O. S. A."
Canelones 1212 — UTE. 83-0.26
Se otorgan créditos en mensualidades.

CASA INDICADA PARA SUS COMPRAS
LA IDEAL
Muebleria, Tapicería y Colchonería
Dormitorios, comedores, juegos de sala, de vestíbulo, camas de bronce y de hierro, colchones
SORIANO 928
G. GUARILLA
U. T. E. 83977.

VAPORES ALEMANES
Cía. HAMBURGO SUDAMERICANA
DE EUROPA Y BRASIL
LLEGADAS
España 6 Mayo
Madrid 11 Mayo
Cap Norte 18 Mayo
Monte Pascoal 24 mayo
Ant. Delfino 31 mayo
SALIDAS
Para BRASIL Y EUROPA
Lisa (carga 3 mayo
Monte Olivia 9 Mayo
Rapid (carga 15 mayo
España 16 mayo
Madrid 23 mayo
Se emiten pasajes para BRASIL, PORTUGAL, ESPAÑA, INGLATERRA, FRANCIA, ALEMANIA, en U. T. E. In termedio y III clase. Llamadas por cobrar y telegráficas
BERNITT & Cía.
Misiones 1472 — U. T. E. 81471 - 81472

OMNIBUS CIUDAD DE PAYSANDU
Salidas todos los días a las 4 a. m. a MERCEDES y PAYSANDU
UNICAS AGENCIAS
En Montevideo: Río Negro 1694—UTE. 86811
En Paysandú: 19 de Abril 870 — Telf. 661

TEATRO - MUSICA

JUZGANDO EL ULTIMO ESTRENO DE LA COMPAÑIA SERRADOR

TIEMPOS DIFICILES

Hay en los dos primeros actos de "Tiempos difíciles" suficientes elementos para percibir el nudo de un dramaturgo hábil y de una modernidad.

Pasando por alto lo epidíctico, que en ciertos puestos como quieren una Lulú y un Mlle. Nitouche, la objetiva conducta que nos ofrecen los personajes y el ambiente en los actos una serie de cuadros de realidad en los que actúan personajes y situaciones con los que nos enfrenta la vida diaria.

Y la comedia se desarrolla en un plano normal, en medio de la que cifo se atiltiu algo del drama, en la generalidad anormal, pero que se ha sentido dominar por el fotograbado de una revista de actualidad.

En los dos siguientes actos la Pasadas de nuevo el desenvolvimiento de los sucesos reales, en cuanto no se trata de una novela o de un cuento, pero sí de un sainete teatral, a lo sabiendo y a lo humoral.

Jerónimo, el hijo del industrial que sólo piensa en aventuras comunicadas para salvarse de la catástrofe, es un tipo de sobrina, de alegido año, gana, bejla, alegre, con el sentido material de ambición que ella, retardado, tartamudo, pálido, enclenque.

Y es, en realidad, lo inmoral-surgido, trastornando toda la marcha de la obra.

Una mujer, que hasta ese momento se apareciaba como un tipo de esposa y madre honesta y sencilla. Sólo la madre de Ana María, la campesina de natación, — esta a la capital toda semana, — es la que moral y todo sentido, aceptando la posibilidad de aquella unión.

Un hombre que es un buen padre y un buen esposo, con un pasado de honrado, de ser activo, sentimiento a la voluntad prescindiendo de su mujer, de su hija y de su hijo, — el padre de Ana María, se indigna, reclama la monstruosidad que ejecutan en el hogar, es capaz que se proponga el casa a la misma Ana María y que ella se resuelva.

Y con muchísima de derechito sólo, gana de vida, con reacción de la mujer, que ha sido víctima de sentimientos y ambiciones de su hija y esposa, y que ante la indignación y el impulso propio de su naturaleza joven: la reflejo de su conciencia.

Un paso de sorpresa, una corta catastrofe: esa es toda su reacción.

Pero una pesetada joya — el efecto del convencionalismo — se ha logrado con gran el desenlace de la situación.

Ana María será la esposa de Eric.

El cuarto acto ofrece unas primeras escenas de cierto corte dramático.

Ana María ya varios días del abuelo y enamorada de Eric, quien se ha presentado en su casa y ha pretendido en su ausencia.

Pero ella que el autor y los actores fueron bastante discretos, en palabras y actos, en sutilezas de las situaciones en, en mayor o menor grado, semejante a todas las que con enfermiza frialdón gusta ofrecer el teatro de vanguardia, todas las veces que quiere hacer exposición de psicología psíquica en un escenario.

Y luego llega la culminación de la obra con la bancarrota de la fortuna de la madre de Bob, para poner de relieve que todos los planes financieros de Jerónimo están derrumbados, produciéndole el desastre total.

Hímnos calificado de moral la obra desde el punto de vista moral.

Y la calificamos así, por cuanto, aun que se reconoce que precisamente el autor ha querido hacer una merecida censura al afán de los hombres de empresa de pensar sólo y exclusivamente en las combinaciones financieras, despreocupándose de los problemas morales y de algunos aspectos idealistas de la vida, recurre a una trama y a una serie de situaciones que importan la flagrante violación de leyes morales.

Ni ante la moral, ni ante los códigos de nadie alguna se ata, ante la validez de un matrimonio con un incapaz.

En cuanto a las interpretaciones, Jerónimo, el hijo, es un tipo, no alargar este juicio:

Pepita Serrador (Ana María): una ajustada interpretación en las distintas situaciones.

Teresa Serrador (Sivy): hace con adecuada sencillez su papel.

Consuelo Menta y Consuelo Rey (Mercedes.) y (Carlota) bastante bien.

Narcisín (Bob): estuvo en su fuerte dando al personaje la debida caracterización.

Eduardo Serrador (Jerónimo): no nos convencía en su papel de hombre de empresa. Excepto a movilidad: el comico carácter resco estuvo asomado a cada instante para cuerpear la interpretación.

Juan Serrador (Marcelo) bien.

PASADO MAÑANA
DARA SU ULTIMA
"CHARLA" GARCIA SANCHIZ

El miércoles por la tarde a las 18 horas, como de costumbre, se verificará por cuarta vez en el auditorio del Ex Julio Federico Sanchiz, el conocido ensayista y crítico chileno de su amenidad, que ha logrado hacer que los oyentes de los días de Sanchiz Sanchiz sean encantados.

Su amenidad al auditorio de este tenía, el divertante título a la cuarta charla que dará el miércoles, no con este motivo una tarde de Gabriel Sanchiz sino encantado con verdaderos "Recuerdos de Pedro Ibarra" que ha logrado traer para esta charla sanchiz en forma extraordinaria.

LA ACTUALIDAD TEATRAL EN ESPAÑA

MADRID, Abril. (Por correo). — Informamos, oportunamente, que el Ayuntamiento había acordado el teatro Español a Ana Adamuz para la temporada de primavera y A Benito Chirlán para la de verano. Este último lo había solicitado para nuestra temporada, y como no se ha resuelto así, ha renunciado a la concesión.

"Aunque no dudo yo — dice en el escrito presentado al alcalde de Madrid — de las grandes ventajas que pueda tener una temporada Teatral en Madrid durante los meses de verano y que acaso el cierre de los teatros madrileños en esa época obedezca sólo a un concierto inconfesable de las empresas, quiero que es bien notorio que la gente prefiere aglomerarse en los Kiosko cerrados mientras arrecia el calor o soportar las antimiércoles excursiones al aire libre y a "los coches a ciclo abierto" en las terrazas públicas, yo esperaba que se me concediese ó denegase lo que legalmente solicitaba; pero nunca que se resolviese este demanda en forma A la que me solicitud no hacía la más remota alusión. En consecuencia, de todo esto me apresuro á darle cuenta de mi renuncia irrevocable para no retrasar las gestiones que seguramente otros muchos compañeros harán con objeto de conseguir la concesión de esta tan deseable temporada oficial veraniega".

—(o)—

El programa de novedades cumplido en Barcelona el sábado 2 de Gloria, es el siguiente: Tivoli: "La Chauve Souris", compañía de grandes espectáculos; Novedades: Celia Gámez, con el estreno de "El Kit-Kat"; Poliorama: Zürfoll, y estreno de "El embrujo de Sevilla"; Barcelona: compañía Redondo - León, estreno de "Yo quiero", nuevo; Pabellón de "Arte Moderno": compañía Moreno y Vendrell; Principal Palace: estreno de "Un señor de Barcelona", por la compañía Nonell; Teatro Catalán: Español "Martirio de inocentes"; Apolo: compañía nueva de Estrellita Castro en el estreno de "Ultera" y "El Niño Sabiesa".

—(o)—

En el teatro Fontalba, se ha instalado la compañía de Luis Calvo. Conjunto eminentemente clásico, consta de cinco primeras actrices: Mª Antonia Vázquez Marujá González, Cora Ibaga, Rafaela de Ayala y Victoria Rodríguez; con tres terceras, Juan Ruiz Aguilar, Gustavo de José Fernández, y con dos barítonos: José María Aguilar y Matías Ferrer. Director y director técnico: Víctor Manuel; de primer actor cómico, Valeriano Ruiz Parrés, y de tipo cómico Trini Avelló.

La obra a representarse la ha sido, como es sabido, la zarzuela en tres actos "Marí-Rut", original de don Carlos Arniches y don Elías Garay, con música del compositor vasco José Guridi.

DEL 18 DE JULIO

Continúan con buen éxito la obra de Las Lladeras y Malpartida "Danza las popas quemas" que hoy se repite a las 21 y 50.

No se habla por el momento como es natural — de la fe cha de la obra en la plaza en cartel es, la sustituida por el "vaudeville" de Arnold y Bach "Que trabajo me cuesta ser un caballero" que se ha estado ensayando tranquilamente.

En el mes de Julio se ha resuelto no prolongar para fecha próxima la anunciada fonda de benefi. Con pronunciamiento de cordial, dad a la ciudad de Buenos Aires, que debía realizarse mañana por la noche.

PROGRAMA DE RADIOS

OFICIAL C. X. 6

12: Informativo postal y del sobre; 12.10: Audición de diversiones musicales de la Discoteca Nacional; 12: Informativo; 14: 17.30: Audición de la Discoteca Nacional; 19: Audición especial de la Discoteca Nacional; 20.30: Audición de la Discoteca Nacional. Recital de la violinista Elena Mondil, introducción y tarantela de Sarasate, Vals capricho de Wieniawski; Quinteto op. 16 para piano e instrumentos de viento, de Beethoven; 21: Desde el Rainolo, recital de la soprano Elena Gómez Abal, acompañada al piano por J. Signorini de Antonio, con el siguiente programa: Cantata profana de Bach, romanza de la ópera "La bohemia cultural alemana; 23.30: Sólo de Saint-Saens. El viño y los cortilegios, de Ravel. Amo todo lo que es una hermosa, de Rachmaninoff; 21.33: Audición especial de la Discoteca Nacional con obras de Casella, Tschaikowsky, Pick-Mangiagalli, Ravel y Beethoven; Convento yanacelo, de Caselli: Concierto en tre mayor, op. 55 para violín y orquesta, de Tschaikowsky; La danza de Olaff, de Pick-Mangiagalli; Dafnis y Cloé, suite de ballet No 2, de Ravel; Sinfonía No 6; "Pastoral", op. 68, de Beethoven.

HOY SE PRESENTA EL RECITADOR BRASILEÑO RAFFO AYMONE

En el local de la Escuela Nacional de Declamación se presenta a esta noche a las 19 horas el recitador brasileño Raffo Aymone quien en una audición privada para la prensa ofreció un interesante recital poético.

Cumplirá en siguiente programa:

Sonata "Aparure, Monólogo, de Hamlet.

Dantas. — La cena de los cardenales.

Goethe. — Prólogo y primera escena del "Fausto".

Entre estos trozos recitará varias composiciones de Cervantes, Goethe, Scheller, etc.

"La calidad del programa y las altas referencias que nos llegan de este joven artista, nos P'rmit ten adelantar el buen éxito de esta velada.

CORTOT LLEGO POR RIO DE JANEIRO

El gran pianista francés Alfred Cortot, ha llegado a Río de Janeiro, donde dará unas pocas conciertos, para ningún embarcarse con destino a Buenos Aires en el 25 Junio y a Tucumán, Rosario y el público el 29 del actual.

En Montevideo dará su primer concierto el 21 en el centenario del Teatro Solís.

PROGRAMA DE TEATROS

Esta sección — meramente informativa y sin ningún carácter significan aceptación ni mucho menos aprobación de las obras anunciadas.

TEATRO SOLIS. — Compañía Sarmiento-Malo. — A las 21: "Tierra de Promisión". Entre 1 135.

TEATRO 18 DE JULIO. — Compañía nacional de comedias Sagarna-Casillas. — A las 21.30: "Cuando las rosas quieran".

ITURBI DIRIGIRA EL SABADO UN GRAN CONCIERTO DE LA "OSSODRE"

"LA HEROICA", DE BETHOVEN Y, "AMOR BRUJO", DE FAL LA, FIGURAN EN EL PRO GRAMA

El próximo sábado actuará en el Estudio Auditorio el famoso músico español José Iturbi, quien se trasladará expresamente desde Buenos Aires, donde se encuentra en estos momentos, a nuestra capital, con el objeto de dirigir una de las temporada anterior, un gran concierto de la "Ossodre".

No es necesario destacar la importancia de este acontecimiento artístico, Iturbi, conocido y admirado en nuestro medio, ha logrado muchos años como planista de dos ciclos excepcionales, en los conciertos en los grandes centros musicales, también como director sinfónico y en ese nueva faceta, Iturbi ya ocasión de demostrar nuestro público, impresionado, entusiasmado de su extraordinaria Paul White.

Iturbi actuará en el Estudio Auditorio Tamaso músico español José Iturbi, quien se trasladará expresamente desde Buenos Aires, donde se encuentra en estos momentos, a nuestra capital, con el objeto de dirigir una de las temporada anterior, un gran concierto de la "Ossodre".

No es necesario destacar la importancia de este acontecimiento artístico, Iturbi, conocido y admirado en nuestro medio, ha logrado muchos años como planista de dos ciclos excepcionales, en los conciertos en los grandes centros musicales, también como director sinfónico y en ese nueva faceta, Iturbi ya ocasión de demostrar nuestro público, impresionado, entusiasmado de su extraordinaria Paul White.

Conocedores de que los oyentes de esta Radio, habrán de disfrutar con el concierto que el Estudio Auditorio que se ha transmitirá el próximo sábado, hemos logrado que Iturbi ofrezca un programa de gran interés, que incluye dos obras de gran importancia, por el gran valor de sus autores y por el hecho de que se trata de dos obras que se ejecutan por primera vez en nuestro medio.

Se trata de "La Heroica", de Beethoven y de "Amor Brujo", de Fal la, figuran en el programa.

Conocedores de que los oyentes de esta Radio, habrán de disfrutar con el concierto que el Estudio Auditorio transmitirá el próximo sábado, hemos logrado que Iturbi ofrezca un programa de gran interés, que incluye dos obras de gran importancia, por el gran valor de sus autores y por el hecho de que se trata de dos obras que se ejecutan por primera vez en nuestro medio.

Se trata de "La Heroica", de Beethoven y de "Amor Brujo", de Fal la, figuran en el programa.

Conocedores de que los oyentes de esta Radio, habrán de disfrutar con el concierto que el Estudio Auditorio transmitirá el próximo sábado, hemos logrado que Iturbi ofrezca un programa de gran interés, que incluye dos obras de gran importancia, por el gran valor de sus autores y por el hecho de que se trata de dos obras que se ejecutan por primera vez en nuestro medio.

Se trata de "La Heroica", de Beethoven y de "Amor Brujo", de Fal la, figuran en el programa.

LA REPUBLICA ARGENTINA EN CIFRAS

12.372.965 HABITANTES

El Ministerio de Hacienda del vecino país, ha dado á conocer un informe de la Dirección General de Estadística concerniente á la población de la República Argentina al 31 diciembre de 1934.

La mencionada dependencia comprueba expresando que, según los cálculos que ha verificando, en la fecha citada, había en el país 12.372.965 habitantes.

En seguida dice que, comparando esta cantidad con el de la población calculada al 31 de diciembre de 1934, que era de 13.004.004 habitantes, acusa un aumento absoluto de 168.831 habitantes, ó sea, un crecimiento relativo de 1.38 por mil.

Del aumento registrado en 1934, corresponden 147.481 habitantes al crecimiento vegetativo (87,5 o/o) y 21.110 al crecimiento migratorio (12,5 o/o).

A continuación manifiesta que si se observa el aumento de la población de la República desde el punto de vista de los factores que lo determinan, en el año 1934, el migratorio, se comprueba que del crecimiento total de 168.831 habitantes experimentado entre la fecha del último censo y el 31 de diciembre de 1934, corresponden 5.600.034 habitantes al aumento vegetativo, ó sea 60,3 o/o, y 3.684.931 al aporte de extranjeros, es decir, 39,7 o/o.

Añade que los datos de nacidos que fueron desfavorables en los años 1914 á 1918 á causa de los acontecimientos bélicos que se desarrollaron en Europa, en la prim

SIN EXTREMARSE, SE ADJUDICO VILLACLARA EL CLASICO ENSAYO

NUESTRA FAVORITA, EN TODO EL RECORRIDO PUSO DE MANIFIESTO SU SUPERIORIDAD

CONFIRMANDO SU BUENA CLASE, VILLACLARA SE ADJUDICA EL CLASICO ENSAYO

Sin necesidad de que su piloto la exija a fondo, la tordilla de Alberto Milla cruza el disco en ganancia delante de El Pampero, Atajanla y el debutante Agente

LA YUNTA DE ZABALETA CRUZA EL DISCO EN GANANCIA

Chamal y Labradora, separadas por poca distancia, llegan al dis co delante de Fogueada y Nonna

FUE TERMINANTE EL TRIUNFO DE LA TORDILLA

Se ha cumplido ya el primer Clásico programado para productor, y de él ha salido triunfante un representante del sexo débil.

Vuelve, pues, el caso a repetirse, lo que hasta el momento no se pudo tomar por muchos por una nueva casualidad, es hoy un hecho. Hasta el momento, pues, gobiernan con toda justicia las potrancas.

Villaclara, ganadora del Ensayo, no sólo confirma las bondades que a través de dos presentaciones pusiera de manifiesto. Ha hecho más, ha demostrado ser un producto de calidad suficiente como para esperar a un actual de preferencia entre los de su generación.

Si ayer parecía algo prematuro lanzar una afirmación en ese sentido, hoy a través de un entrenamiento de ayer, no cabe otra cosa.

Sin temor a equivocarnos, pues manifestamos que han de ser muchos los productos, que en el futuro caigan vencidos por la calidad de esta tordilla, que levanta en buen grado las acciones de Schahnian.

El Pampero, segundo, tal como lo esperábamos, fué el que más resistencia opuso en la mitad del derrotero. En, el final, tuvo que entregarse ante un adversario de más calidad.

Atajanla fué tercera, regularmente. Sus ligereza de pasada le valieron en esta ocasión.

Agente debuta, su debut.

Si tenemos en cuenta cómo circunstancia, puede decirse que actuó bien. Es un producto bien dotado que sólo le falta bastante. Morafín no fué adversario en ningún momento. Cosa igual puede decirse de los restantes que llegaron muy desgranados.

Dividendos: De Chamal y Labradora, $ 2.25 x 1.00. De Fogueada 6.70; de Nonna 7.10. Ganada por 3/4 de cuerpo, la 3.a a 1 1/2 cuerpos.

Tiempo: 1:17 2/5.

Compositor: S. Zabaleta.

Los tiempos parciales del clásico

Primeros	400 metros	25"	
"	600 "	36"2 5	
"	1200 "	1'13" 1.5	
Ultimos	1000 "	1' 2"	
"	800 "	49"3 5	
"	200 "	12" 4.5	

Holgadamente se impuso nuestro favorito Ratón Mickey

En buen momento se presentaba ayer nuestro Ratón Mickey como favorito seguido por Hatón Mickey que finalmente se adjudicó la prueba. Mambú, en esta colocación se desvaneció en esta forma la carrera mayor.

Al llegar al tiro derecho Mickey se adelantó en forma y se quedó con el triunfo. Este último, en el tiro, casi que contagia lógica, el triunfo. Mickey ganó a 1 cuerpo.

Dividendos: Ratón Mickey $ 2.25 x 2.25; de Hatón Mickey $ 2.25 x 2.25; de Mambú 4.25. Ganada por 1/2 cuerpo, la 2.a a 1 1/2 cuerpo.

Tiempo: 1:17.

Compositor: P. Carminatti.

En un cáuter se hizo al fin la fija de Chamal

Un momento de duda, nada más, fué el de la fija de Chamal. Los mismos Chamal y Labradora, sensiblemente separados de la cinta seguida por Nonna y Fogueada, las demás en un conjunto apretado.

Fogueada se inclinó en una forma decidida por la cinta, pero en el tiro, Labradora y Chamal se fueron a la punta. Fogueada, Nonna y Chamal, en ese orden, pasaron a la recta final.

Chamal y Labradora, separadas por poca distancia, llegan al disco en ganancia delante de Fogueada y Nonna.

Dividendos: De Chamal y Labradora $ 2.25 x 1.00. De Fogueada 6.70; de Nonna 7.10. Ganada por 3/4 de cuerpo, la 3.a a 1 1/2 cuerpos.

Tiempo: 1:17 2/5.

Compositor: S. Zabaleta.

El Portugués demostró que es un pingo muy inteligente

Cuando varias veces favorito el hijo de El Cubano, no se atreve a creer a esos incondicionales los motivos que más de una vez nos sofocaron.

Ayer como no tenía bóveda alguna a su rivales saludó una carrera con los, y abonando un root de consultas, tal cual correspondía.

En la punta Pereda seguido por Elbión de cinto de Santa Fé, well muy contento y más atrás El portugués. Los competidores de inmediato se alzaron en fila y desarrollaron carrera y medio entre sí.

Al ¡arrancar el tiraje este, y los Vivaldis al frente, pero de inmediato Bueno —según que dice Fernández— atrás Pereda y Elbión y Santa Fé, Vivaldis y Santa Fé, Pacoma, acercándose y cerrando la carrera entre.

En último codo el favorito intentó acelerar y antes de pisar la recta final ya ganó en segundos tiempos. En el tiro derecho ya dominaba la carrera sacando de escamas de ventaja, aproximadamente a Santa Fé, bien en entrega de Elbión, quien a su vez, Vilaron por el lado exterior, pero no logró alcanzar la carrera y contentar bien al final la carga de Vivaldis que "arrizó" carrilla mucho antes el trecho de por trabajo atleta, le impidió disfrutar de mejores al cuartago.

Tercero se contentó Pasos Largos que detuvo en fila a Santa Fé, que finalmente quedó cuarto y cinco de última instancia.

Dividendos: Por Chamal $ 3.13 (Dueso 5.75). V. Iriarte ... 249 172
1 Pampero 34. Antonio Batista ... 1142 254
Gin 16, 34. M. Tapia ... 227 42
Tarantela 18, J. Domínguez ... 557 287
Totales ... 6959 1779

Retirados: Lolo 32, Arandu 17, Hielo 6, de Mayo 6, Bien 8, Sol y Flor, más atrás juntos Sotelo y Fedia, Arbes, Rey Mago y Pacoma, Barbosa a la vanguardia cuando ya a la recta doblaron el lado interior, apresuró Perfil, dando la impresión que pareció que iba no sacó ningún premio.

Por donde a Barbosa.

En cierto tiro, bastante acierto se hace presente Sotelo para más tarde hacia a la hija de Bovaire, que no la rebasó, pero sólo atrás que derrotada por un pelaje.

Chilindá seguida por Barbosa y

DEPORTES

NACIONAL TRIUNFO EN LA CARRERA DE 3.a CATEGORIA

Russo resultó el vencedor de la misma

En el Hipódromo Wilson se efectuaron las pruebas programadas por la Federación Ciclista.

Un buen número de aficionados se agrupó desde la hora inicial en la línea de llegada. Avido de presenciar las diversas llegadas que prometían de velocidad de tercera categoría.

Completó también el programa una competencia para novicios y otro para los menores, siendo sobre la distancia de cuatro kilómetros.

Pese a actuar en esta reunión los elementos de las categorías inferiores, las performances cumplidas en las diversas carreras resultaron bastante halagadoras si tenemos en cuenta que el viento no favorecía en forma franca la acción de los competidores.

En la prueba de tercera categoría venció un valor conocido.

Hoy, frente á rivales de su talla lo ha conseguido, dejando una inmejorable impresión á pesar de ser ésta su primera presentación en pruebas de velocidad en la actual temporada.

Chitanore que lo escoltó en la clasificación final á sólo un punto de diferencia tuvo en las series patrullas, buen desempeño imposibilitándose en el repechaje y adjudicándose una de las tres finales.

Fué un digno adversario del ganador Russo, quien exigió en todo momento.

Romão Risso, que alcanzó el tercer lugar, se desempeñó con bastante acierto y fué también de los que dejó excelente impresión.

En cuanto á Tricotti, otro de los finalistas ganó su serie en buena forma, pero en las finales evidenció que no hace mucho destacamos desde nuestras crónicas.

Falto de energías y con preparación apresurada pues trabajo á ello, en las tres series finales, donde nada destacado pudo lograr.

Volviendo hoy á repetir: ello necesita un corto descanso y recuperar energías y luego entrenarse cuidadosamente.

Con ello conseguirá recuperar la forma que ostentaba en los comienzos de la temporada.

Brigido Soca cerró el marcador y aunque sus clasificaciones parciales no fueron todas felices, se permitió el lujo de adjudicarse la segunda final, sorprendiendo á sus rivales.

En esta carrera, es de destacar que Nacional llevó a las finales cinco de sus defensores consiguiendo en consecuencia en la clasificación final los cinco primeros puestos.

Su planteó de tercera categoría ha dejado una impresión óptima de su capacidad.

RESULTADOS

Primera serie—

Intervinieron: Luis Fernández, Romão Risso, Augusto Tricotti, Washington Pérez.

1o Augusto Tricotti de Nacional; 2o Luis Fernández de Nacional. Ultimo 200 metros 15" 3.5.

Segunda serie—

Intervinieron: Elbe Rognone, Pedro Carlassare, Julio C. Ribas, Antonio Risso.

1o Antonio Russo de Nacional; 2o Pedro Carlassare de Nacional. Ultimo 200 metros 15".

Tercera serie—

Intervinieron: Luis M. Fernández Gabriel Ora, Brigido Soca, Santiago Rottaro.

1o Brigido Soca de Nacional; 2o Gabriel Ora de Peñarol.

Ultimos 200 metros, 14" 2.5.

REPECHAJES

Primer repechaje—

Intervinieron: Carlassare, Rivas, Ora, Bottaro y Rognone.

1o P. Carlassare de Nacional; 2o Julio Bottaro. Ultimos 200 metros 13".

Segundo repechaje. —

Intervinieron: W. Pérez, L. M. Fernández, L. Fernández, R. Russo.

1o Romeo Russo de Nacional; 2o L. Fernández de Nacional.

FINALES

Intervinieron los ganadores de las series y los repechajes

Primera final—

1o Pedro Carlassare de Nacional, 5 puntos.

2o Antonio Russo de Nacional, 4 puntos.

3o Romeo Russo de Nacional, 3 puntos.

4o Augusto Tricotti de Nacional 2 puntos.

Quintanore que lo escolt

AYER HUBO LLUVIA DE GOALES EN EL ESTADIO

EN FORMA MUY REÑIDA SE DISPUTO LA PRIMERA ETAPA

ACCIONES BASTANTE BUENAS BRINDARON LOS EQUIPOS

VILLADONIGA EN BRILLANTE JUGADA CONQUISTO EL GOAL AURINEGRO

OCHO MIL PERSONAS

Alrededor de ocho mil personas se hallaban en el Estadio cuando se presentaron los equipos de Peñarol y Defensor, para dilucidar la contienda amistosa.

LOS EQUIPOS

Alineados los teams, observamos que estaban así constituídos:

PEÑAROL. — Ballestrero; Clulow y Barrada; Zunino, Gestido y Chanes; Taboada, Varela, Young, Villadóniga y Camaiti.

DEFENSOR. — Pavoni; Morales y Etchegaray; Lago, Gutiérrez y Bravo; Ferreyra, Pirez, Souza, Romano y A. Fernández.

Actuó de juez el señor Aníbal Tejada.

1' A 10'

Inició las acciones Young a las 15 y 30, gestando, mediante acertado pase a Villadóniga, un buen avance, que terminó en Etchegaray, el que en oportuna intervención devolvió la balla al medio de la cancha. Entabladas las acciones en esa forma, los players de ambos equipos se infiltran entusiastamente en campo enemigo. En estos primeros diez minutos Peñarol impresionó mejor que su adversario, merced a que llevó mayor cantidad de avances, muy bien organizados. La faz técnica estuvo en un nivel muy bueno.

10' A 20'

Continuó el partido en la faz ya descripta. Los jugadores violetas llevaron muy buenos avances, que obligaron seriamente a la defensa aurinegra a extremarse para evitar ulterioridades.

Nótase en filas aurinegras mayor resolución en los avances, por lo que éstos acusaron una mayor peligrosidad. Se advierte, también, una acción muy empeñosa e inteligente del insider aurinegro Villadóniga.

GOAL DE PEÑAROL

A los quince minutos de juego, Peñarol se pone en ganancia por intermedio de Villadóniga, que, luego de brillante jugada personal, sorprendió la celosa vigilancia de Pavoni, con fuerte shot desde una distancia no menor de veinte metros.

20' A 30'

A esta altura del juego, los violetas consiguen llevar en forma más frecuente los ataques a las últimas posiciones enemigas, donde someten a la defensa aurinegra a ardua labor, defendiéndose ésta con eficacia.

A los veinticinco minutos, Peñarol consigue reaccionar, contestando esas visitas con bien medidos avances, lucléndose el triángulo final de Defensor, al desbaratarlos.

A los veintiocho minutos decae algo el entusiasmo de los players. El partido pasa a ser equilibrado.

30' A 40'

El juego sigue en su faz equilibrada. Los delanteros de ambos equipos insisten en sus visitas, pero los intentos no pasan más allá de la línea de backs. Con todo, mayor peligrosidad encarnan las visitas aurinegras.

El match —amistoso— se torna algo brusco por la acción de Souza, que se traba con la pareja de zagueros aurinegra, que responde "afectuosamente" sus tiernas caricias.

40' A 45'

El juego desarrollóse, en la mayor parte de estos últimos minutos, en campo de Peñarol, correspondiendo a los violetas el control de las acciones. Faltando dos minutos, Peñarol consigue asediar la valla defendida por Pavoni, sucediéndose incidencias interesantes tanto del quinteto ofensivo aurinegro, como del sexteto defensivo violeta.

Terminó el primer tiempo con el siguiente resultado:

PEÑAROL ..... (1)
DEFENSOR ..... (0)

NUESTRO COMENTARIO SOBRE EL ENCUENTRO

FALLARON MUCHO LAS DEFENSAS — FUERON PRODUCTIVAS LAS DELANTERAS — TOTAL: OCHO GOALES

El primer amistoso de la temporada entre dos equipos locales realizado ayer en el Estadio, cuyos protagonistas fueron los primeros teams de Peñarol y Defensor, logró despertar una expectativa que se vió traducida en la asistencia de unos 8.000 aficionados, que concurrieron con la esperanza de ver un espectáculo futbolístico que mucho prometía de bueno dada la enjundia de los rivales.

Apresurémonos a decir que si bien no se vieron defraudados en sus esperanzas ante el espectáculo futbolístico presenciado, tampoco se vieron colmados sus anhelos... pero... vayamos por parte.

LO QUE FUE EL PARTIDO—

Reseñando en forma breve lo que fué el encuentro, debemos decir qu los noventa minutos de juego tuvieron faces bastante interesantes. En los primeros cuarenta y cinco minutos ambos rivales lucharon empeñosamente, avanzando de continuo en campo enemigo. Los aurinegros demostraron ser más resueltos en los tramos finales y por ello sus avances significaron mayor peligro para la valla defendida por Pavoni. Los violetas, realizando un juego vistoso, les faltó esa decisión que es factor de triunfos.

En la etapa restante en su mayor parte fué favorable al equipo aurinegro, que logró aumentar el tanteador en forma frecuente. En los últimos cinco minutos... Defensor consiguió un repunte que se tradujo en dos goales conseguidos, y en un asedio que hizo peligrar mucho la celosa vigilancia de Ballestrero.

Peñarol mereció ganar. Eso es innegable, debido a que fué un equipo más superior y efectivo que su rival. Por ello consideramos que su triunfo es merecido.

FALLAS EN LAS DEFENSAS...—

Tanto el vencedor como el vencido tuvieron fallas en la defensa.

Peñarol tuvo un triángulo final discreto, y una línea media apenas discreta. El único que podría escapar de la crítica sería Gestido, si este jugador no se hubiera "echado" en determinados momentos, debido a aun no ostenta el estado físico necesario.

Defensor: un triángulo final bueno, pero una línea media mediocre. Merece destacarse la labor encomiable de Pavoni, que pese a los tantos que se le convirtieron, demostró sus grandes condiciones como arquero.

En las delanteras, la cosa fué mejor. En efecto, tanto uno como otro team tuvieron su buen quinteto delantero que accionando con gran entendimiento— salvo una que otra excepción— pusieron en jaque a las defensas sometiéndola a ardua labor.

Peñarol tuvo su mejor hombre en la primera etapa en Villadóniga; en la segunda a Varela. Lago no estuvo acertado, Young tampoco y Villegas menos.

En la delantera violeta, volvió a fallar el firm esu defecto de la temporada pasada, es decir su poca decisión en los ramos finales en donde debiera sacarla o relucir en gran escala. Juegan muy bonito, pero si hubieran tenido más decisión, acaso el score no sería el que figura.

EL JUEZ—

Tuvo algunos errores. Creemos que lo amistoso del encuentro le impidió ser más riguroso. Con todo, podemos decir que satisfizo.

FRENTE A LA VALLA DE DEFENSOR

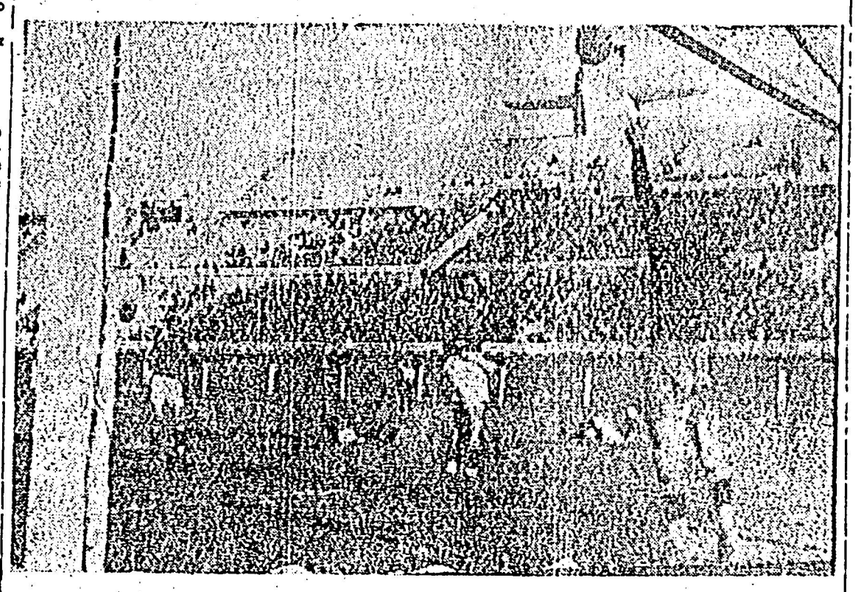

El guardavalla Pavoni intercepta, en magnífica forma, un difícil shot de un delantero aurinegro

Bella Vista luego de la práctica de hoy integrará su plantel

Luego de la práctica efectuada en la tarde de ayer por el plantel de los aspirantes del club auriblanco, el comando debe pronunciarse definitivamente sobre el futuro plantel que defenderá oficialmente los colores de Bella Vista.

Como los dirigentes parece que ya han elegido a los mejores de sus aspirantes, en el interés de que en la nueva temporada Bella Vista pueda defender honorablemente sus posiciones en el próximo torneo profesional.

AGRADO LA LABOR CUMPLIDA POR BARRADAS

Los parciales aurinegros esperaban con visible interés la actuación que debía cumplir el zaguero izquierdo Barradas, para ver si este jugador será el llamado a sustituir a Cazenave.

Un tiempo sólo jugó, y vió recargada su labor merced a la deficiente actuación de Chanes. Con todo, supo desempeñarse satisfactoriamente, lo que hace pensar que de seguir en ese tren de actuaciones, posiblemente sea el llamado a ocupar definitivamente ese puesto.

NO JUSTIFICO SU INCLUSION

Young fué un jugador que en el lance de ayer no llegó a justificar su inclusión.

En efecto, estuvo muy remolón, impreciso en sus avances, perdiendo muchas veces la serenidad ante el arquero violeta, lo que le impidió aprovechar excelentes oportunidades.

De no jugar mejor, Barros debe continuar en el puesto.

EL BACK PEÑA TAMBIEN INTERESA A PEÑAROL

Al parecer dejadas de lado las tratativas aurinegras para obtener el concurso de Scandroglio, los decanos por intermedio de Arremond han visto al excelente jugador del interior, Peña, con quien Bella Vista está a punto de firmar contrato, luego de haberlo traído expresamente de Río Branco a esta capital. Está visto que el pez grande se come al chico, pero mucho dudamos de que la gente de Mario así nomás, se deje birlar la dama, desde que es un elemento realmente valioso y que puede darle excelente resultado por las aptitudes por él demostradas hasta el presente, aunque personas que le conocen perfectamente, aseguran que el muchacho es capaz de un mayor rendimiento.

VILLADONIGA FUE UNA GRAN FIGURA

En el match disputado ayer por violetas y aurinegros hubo un jugador que merece párrafo especial. Este jugador es el inside aurinegro Villadóniga, que aunque actuó sólo un tiempo, lo hizo en forma de conformar al más exigente.

En efecto, tesonero, inteligente, hábil en el dribling y peligroso en el shot, fué la pesadilla de la defensa violeta que tuvo en él a su más temible enemigo.

Fué el gestor de casi todos los avances de su equipo, y rubricó su actuación con un golazo de los que quedan grabados por mucho tiempo.

De seguir así, pronto se constituirá en una de las grandes figuras de nuestro football.

PIRIZ, COMO SIEMPRE

El inside violeta ayer nuevamente demostró ser de aquellos jugadores que siempre tienen hilo de sobra.

En efecto, en la línea delantera de s uequipo, realizó una destacada y profilua labor, manteniendo en jaque constante a la defensa aurinegra, mediante muchas de sus endiabladas jugadas.

Podemos resumir su performance con la expresión que empleamos para titular este suelto:

MONTEVIDEO OLIMPIA VENCIO A CERRO

En la tarde de ayer llevóse a cabo en el Parque Salvo, el partido entre las primeras escuadras del E. Olimpia y Cerro, ante un crecido número de espectadores.

Al llamado del árbitro Sr. José Risso los teams presentaban la siguiente constitución:

M. Olimpia. — Galup; Grocce y Blasers; V. Rodríguez, Calvo y J. Rodríguez; Mautone, Ojeda, Santana, Fierro y Urquiza.

Cerro. — Dazoste; Batalla y Méndez; Hernández, Blasina y Acosta; Biriel, Martínez, Brussone, Villadónica y Ramos.

PRIMER TIEMPO

El partido se inició a las 15 y 30 donde en ambas filas desde los primeros minutos se jugaba por igual.

Se pudo notar un leve dominio del M. Olimpia del cual no sacaban frutos, por falta de puntería en su shoot.

En esta etapa el tanteador permaneció sin alternativas.

SEGUNDO TIEMPO

En esta etapa a los 2' Fierro puso en ganancia al M. Olimpia. Urquiza aumentó a los 43' y Villadónica descontó a los 44'.

El resultado final fué el siguiente:

Montevideo Olimpia 2, Cerro 1.

LANDAU, CAMPEON DE LA COPA "DAVIS"

MONTECARLO, 3 (Havas). — En a eliminatorio por la Copa Davis, se efectuó un partido de simples para caballeros entre el tennista Timmer, holandés, y A. Landau, de Mónaco.

El resultado fué favorable a Landau por 6|2, 6|3 y 8|6

En un partido de acciones de equilibrio Wilson se impuso a Maroñas

En la cancha de Maroñas situada cerca de nuestro circo burrero, llevóse en la tarde de ayer a cabo el partido entre las primeras escuadras del Club Wilson y Maroñas.

Un partido emocionante e interesante fué el desarrollado, el cual estuvo arbitrado por el Sr. A. González.

Los teams presentaban la siguiente constitución:

Wilson. — Bermúdez, Ojeda y Llanes; Mariotto, Fernández y F. Fonte; Bianchini, González, Gentile, C. Fonte y Díaz.

Maroñas. — Otero, Méndez y Marcos; González Suárez y Landau; Negrone, Pazos, Barcel, Messano y Flores.

PRIMER TIEMPO

Wilson 2, Maroñas 0.

RESULTADO FINAL

Wilson 3, Maroñas 0.

ESTUVO MUY BIEN VARELITA

El pequeño inside aurinegro ayer estuvo en uno de sus buenos días. En efecto, entrando en la segunda etapa en sustitución de Villadóniga de inmediato se mostró empeñoso en grado sumo, y habilísimo para eludir gente.

Además de ello, tuvo pases oportunísimos que provocaron los entusiastas aplausos de los aficionados.

Estuvo muy bien ayer Varelita... pero... ¿continuará así?

PAVONI, IMPECABLE

El guardavalla violeta, Pavoni fué ayer uno de las más destacadas figuras de su equipo.

Con intervenciones seguras y serenas, y con arrojadas tiradas conjuró en numerosas oportunidades situaciones de verdadero apremio para su bando.

Le atajó, apenas iniciado el encuentro, un shot a Lago, que mereció justicieramente el aplauso de parciales y no parciales.

En los goales, nada pudo hacer. Defensor tendrá en esta temporada un guardavalla en quien puede confiar ciegamente.

Vencieron los contratos de Nasazzi, Carrere, De León y Legorburo

Ayer, 3 de mayo, venció el período de duración de los contratos del Club Nacional de Football con cuatro de sus buenos jugadores, los cracks Nasazzi, Carrere, De León y Legorburo, lo que quiere decir que la entidad de la avenida se halla abocada al estudio de su renovación, mediante nuevos contratos con los citados players.

FUE SUPERIOR LA LABOR AURINEGRA EN LA ETAPA FINAL

EL TANTEADOR SE MOVIO EN FORMA ABUNDANTE

SIETE GOALES SE SEÑALARON

MODIFICACIONES

Alineados los teams para efectuar la etapa complementaria, se notó que estaban así constituídos:

PEÑAROL. — Ballestrero; Clulow y Giménez; Steneri, Gestido y Chanes; Taboada, Villegas, Young, Varela y Camaiti.

DEFENSOR. — Pavoni; Morales y Etchegary; Lago, Dengler y Bravo; Ferreyra, Piriz, Souza, Romano e Ithurbide.

45' A 5'!

Siendo las 16 y 35, dió comienzo a la etapa final. Saltaron los violetas, que de inmediato se desplazaron los players rápidamente hacia la valla de Balestrero. Responden los aurinegros esas visitas entusiastamente. Reñidos fueron estos diez minutos, realizándose las jugadas con mucha intensidad y movilidad.

PRIMER GOAL DE DEFENSOR Y SEGUNDO DE PEÑAROL

En estos diez minutos se sucedieron las jugadas que produjeron consecuencias capitales. Una fué al medio minuto de reiniciada la lucha. Piriz, al ejecutar foul dede cerca del área, con shot sorpresivo, vence a Ballestrero, que se hallaba mal colocado.

El gozo de los violetas pronto se fué al pozo. En efecto, un minuto había transcurrido del goal conquistado, cuando Varela, luego de eludir la vigilancia de varios adversarios, ejecuta centro shot, que aprovecha Taboada para vencer a Pavoni de "cachetada".

55' A 65'

El juego siguió movido. Los rivales pugnaron por conquistar nuevas ventajas. Los violetas incursionaron muy frecuentemente el campo de Peñarol, merced a acciones vistosas; por su parte, Peñarol fué más peligroso, con sus avances mejor organizados. Pavoni se luce al detener, en magnífico estilo, difíciles shots de Young y Taboada.

TERCER GOAL DE PEÑAROL

A los diez y seis minutos, Peñarol consigue elevar a tres el score. El goal lo consiguió Camaiti, al aprovechar un débil rechazo de Morales.

65' A 75'

Peñarol continuó ejerciendo leve dominio, que se tradujo en varios scrimages producidos frente a la valla de Defensor. Pese a ello, los violetas no decaen, y su delantera brinda momentos de buen football, no fructificando sus empeños por la eficaz intervención de la defensa de Peñarol y también a la falta de la debida decisión en los tramos finales.

Por los setenta minutos, el dominio de Peñarol se acentúa. Refiriéndonos a la faz técnica, puede decirse que es buena.

CUARTO GOAL DE PEÑAROL

A los 21 minutos de esta etapa, Camaiti, luego de recibir pase de Varela, emprende rápido rush, que termina con potente shot que decreta la cuarta caída de la valla de Defensor.

75' A 85'

Los aurinegros son ahora dueños del campo. Su línea delantera tiene en Varela un gestor de muchos avances. El hábil inside de Peñarol elude con suma facilidad a cuanto adversario le sale al paso, y hace pases que descolocan a la defensa violeta. Los violetas ensayan varios avances que no fructifican, debido a que se encuentran agotados.

QUINTO GOAL DE PEÑAROL

A los cuarenta minutos de juego de la etapa final, Varela, mediante buena jugada, logra vencer al arquero violeta, aumentando a cinco el tanteador de su equipo.

DOS GOALES DE DEFENSOR

En los últimos minutos, los violetas consiguen dos nuevos tantos, debido a una notable reacción experimentada. Souza remata en forma exitosa un débil rechazo de Ballestrero, conquistando el segundo goal para su bando; minuto después, Ithurbide consigue aumentar a tres las cifras del score de su bando, al shotear en excelente forma un paso de Souza.

Terminó el encuentro con el siguiente resultado:

PEÑAROL ..... (5)
DEFENSOR ..... (3)

VILLEGAS NO RESPONDIO

En el segundo tiempo del encuentro de ayer, entró en sustitución de Lago, el jugador Villegas, que como se sabe Peñarol lo está probando para ver si sería útil defensor. Pero ayer francamente no respondió a su fama este jugador, puesto que muy poco y mal fué lo que hizo.

Esperemos nuevas presentaciones, ya que la primera causó excelente impresión, para ver si el muchacho logra demostrar todo su valer.

AYER NACIONAL EMPATO EN PAYSANDU CONTRA EL COMBINADO A

EL SCORE NO FUE ABIERTO

Paysandú, 3 (Especial). — Como se había previsto un público numerosamente mayor que el de ayer acudió a presenciar la segunda presentación del equipo de Nacional de Montevideo, que debió enfrentar al seleccionado sanducero A.

LOS EQUIPOS

Paysandú, 3 (Especial). — Los equipos e presentaron así constituídos:

Nacional. — Tovagliare; Riolfo y Cabrera; A. Fernández, M. Rodríguez y M. Pérez; Dorado, Barzana, Clocca, Paech y De León.

Combinado Sanducero. — A. Pérez; Elizalde y Bermúdez; Bernasconi, Menéndez, e Innella; Turé; Paredes, Zabaletta, Quiroga e Innella.

EL PRIMER TIEMPO

Paysandú, 3 (Especial). — Un tiempo interesante por lo reñido y el entusiasmo de los players fué el primero realizado. En efecto, los locales queriendo repetir la performance del seleccionado B, se lanzaron resueltamente en las últimas líneas de su rival, el que por otra parte produjo una acción más eficaz que la de ayer, devolviendo con creces y en excelente estilo las visitas de los locales.

El resultado de esta etapa fué el siguiente:

Nacional 0, Combinado Sanducero 0.

EL SEGUNDO TIEMPO

Paysandú 3 (Especial). — Igualmente interesantes fueron los minutos que componen la etapa complementaria del partido. Nacional ofendió más que su antagonista, pero éste mantúvose en una defensiva eficaz que contrabalanceó exitosamente la mayor enjundia de su rival.

El público alentó continuamente a los locales, los que también no dejaron de incursionar el campo de Nacional, pero la defensa de éste actuó eficientemente.

El resultado final fué el siguiente:

Nacional 0, Combinado Sanducero 0.

PAVONI INTENTA UNA PALOMA

Infructuosamente ante el shot de Villadóniga

¿A DONDE VAS, GUINDITA?...

parece decirle suplicante Pavoni, que ayer se vió precisado a realizar repetidas figuras